上海自來火公司廣告

民非水火不生活是火之一物家常日用之必須本公司自開設以來屢蒙各界歡迎業用蓋因新式紗罩光彩明亮清爽醒目又能耐用且裝費分文不取故與其用電氣實所用煤氣況煤氣馬達爐灶等價值甚貴而煤氣引擎爐灶等不但價較廉而尤便利今各寶號欲裝電燈電可極大欲移至他處其舊有電錶不能合用因之損失甚巨本公司非特裝費不取如蒙移至裝費一概不收倘蒙各寶號火欲裝自來者請至西藏路五號本公司或南京路念四號樓子房接洽總賬房周到格外優待即派誠實可靠之人指示裝法以便議裝他

中華民國元年三月三十日(即舊歷二月十二日)

時事新報

CHINA TIMES

西歷一千九百十二年三月三十號禮拜六

第一千五百四十號

今日售洋三張貳分

館設上海山東路(望平街)一百六十二號門牌
電報簡碼六六九〇
電話號碼一七八六

本館特別啓事

光復以來軍政商學各界或商權國是或發表政見電書旁午數倍曩時本報以忝居輿論代表特立公電一門爲海內外作宣言之鐸乃近來離奇怪誕之事日必數起往往朝毀暮譽甲是乙非甚至影射團體捏稱代表以長篇連牘之文借報紙以快私計既背本報之初旨又滑社會之觀聽不得已由報界公同集議商定限制如下(一)非關於公害公安而攻擊個人者(二)不具名者(三)無眞確之政見爲私人圖名譽發空論者(四)行政官尋人由報館代轉者(五)立言過激妨害治安者凡屬此類均削而不登自今日起一律實行以後除各界正當言論仍所歡迎外如在限制範圍內者幸各尊重人格勿再以無謂之電自擾擾人特此布告伏希公鑒

上海郵政局廣告

自本年陽歷四月初一日起凡新聞紙在中國境內各處寄遞者概照現在寄費減半收取特此通告

中華民國元年三月二十九日

國民協會開會通告

本會定於陽歷四月六號即陰歷二月十九日下午一時假靜安寺路味蒓園安塏第開全體大會宣布政綱選舉本部參議員凡本部會員及支部代表携本部通知書入場爲盼特此通告

唐紹儀 楊士琦 袁樹勛 同啓 戊333

民强報出版廣告

本報係團體組織而成專以鼓吹工商實業進步提倡國民尚武精神改良宗教灌輸學術作政府之監督保民生之幸福爲宗旨(一)命名民强報(二)篇幅日出三大張(三)內容立言必探根源主規正而不取謾罵紀事務求核實公是非而不計陰私(四)基本由發起人認購一萬元餘招足九百股每股一百元(內以一百股分爲一萬零股每零股計洋一元共合十萬元)(五)官利長年一分每年結付一次(六)紅利作爲十成提三成爲經理編輯人酬勞餘歸各股東分派(七)性質係完全商辦有限公司之規則(八)出版準期陽歷四月一號(九)徵稿有願任各埠訪員者於先期寄稿一星期合格者函訂薪資從優不合恕不作復如海內通人有鴻篇大著小說新詞均極歡迎不登者原稿恕不奉還(十)事務所暫設上海漢口路二十一號

發起人 共和建設會 王博謙 共和促進會 厲明度 同啓

共和國之教育

民國成立政體共和教育方針隨以變動本館前編各種教科書疊承海內外教育家採用許爲最適用之本今以時勢移易爰謹遵教育部第七條通令先將小學用各種教科書分別修訂凡共和國民應具之知識與夫此次革命之原委皆詳細敘入以養成完全共和國民 茲將修訂已成各書分列於下書面特加**訂正**及**中華民國**字樣購者務請認明以免訛誤

◎中華民國初等小學用書

書名	冊數	定價
最新修身教科書	十冊	每本一角
簡明修身教科書	八冊	每本六分
最新國文教科書	十冊 一冊 / 二至十冊	每本一角五分 / 二角
簡明國文教科書	八冊 一二冊 / 三四冊 / 五至八冊	每本八分 / 一角 / 一角二分
簡明筆算教科書	四冊	每本一角二分
簡明歷史教科書	二冊	每部一角五分

◎中華民國高等小學用書

書名	冊數	定價
最新修身教科書	四冊	每本二角
最新國文教科書	八冊 前四冊 / 後四冊	每本二角 / 二角五分
簡明國文教科書	八冊 前四冊 / 後四冊	每本一角五分 / 二角
最新歷史教科書	四冊 一二冊 / 三四冊	每本一角五分 / 二角
最新地理教科書	四冊 一二冊 / 三四冊	每本一角 / 一角五分

書名	卷	定價
中國英文讀本(原名帝國英文讀本)	首 / 一 / 二 / 三 / 四 / 五	每本一角 / 二角五分 / 四角 / 五角五分 / 一元 / 一元五角

◎中華民國女子學校用書

書名	冊數	定價
初等小學修身教科書	八冊	每本八分
高等小學修身教科書	四冊	每本一角二分
初等小學國文教科書	八冊 前四冊 / 後四冊	每本一角 / 一角二分

上海商務印書館發行

浙軍政府鹽政局通告兩浙鹽商

本局規定商資簡章於三月十五號召集各商開會宣布經兩浙公會代表要求在三星期內由公會傳知各商自行組織公司茲限自三月十五號起至四月六號截止爲先儘舊商報名掛號之期在掛號期內各商須將引地引名引數開呈如逾期不來掛號者即照簡章第十條辦理除照會東西鹽商兩公會傳知各商外特此廣告 戊817

……十五開張……爰於英……一一馬路慶……實所盼禱 本莊謹啓

利喊洋行專收精圓珍珠敬告 中國紳商閨閣有精圓眞珠出售者注意注意

啓者本總行向在法京分設香港上海數十餘年自運鐘表鑽石到下大班來申預備現銀願出重價收買精圓珍珠不拘零星如有大宗者更妙則出價愈高成交之後立付現銀本賬房備有通譯以便華商之不諳西語者今自二月初一日即陽歷三月十九號禮拜二起每日上午十點鐘至十二點鐘下午二點鐘至五點鐘爲止恭候**懷寶諸君**惠臨不勝歡迎之至此佈 英大馬路拋球場口利喊洋行謹啓 戊842

存摺作廢

中行教會在上海華英大藥房所存之款其存摺於今年陽歷二月二十日遺失今該存款業已如數收回所遺失存摺作爲無效恐未週知特此聲明 中行教會司庫處啓 戊338

時和金銀首飾號

泰西首飾日新月異工作迴不相侔我國素未講求實爲工藝之缺點本號專門考究特聘名師改良新法凡嵌寶戒指撳針手鐲彈簧耳圈及一切金銀首飾器皿均仿照西式精益求精合閱者無中外之別并批發金銀邊各色晶片眼鏡巧造各種功牌獎牌徽章選辦頭等珠寶鑽石翡翠玉器西法電鍍金銀修理鐘表莫不價廉工美去年陸軍部財政部中央財政部都督府定製各種徽章獎牌均蒙稱許非敢自誇也賜顧紳商請惠臨拋球場南首河南路一百念一號門牌 時和號謹啓 戊298

商辦輪船招商局開股東常會廣告

照例常會每年一舉現值本局第三十八屆總結帳期奉准通令仍按照陰歷年度計算應即將上項帳略賓報及全年營業情形與其中變遷事蹟亟須將會備告現擇定陽歷三月三十一日(即壬子二月十三日)下午兩點鐘在上海張園開股東大會並選舉議董暨查帳員繼續補任凡在遠埠各股東請照前例開股票息摺就近向各埠分局驗票掛號照前例會期前數日來滬向本局換取入場券其在本埠各股東即將票摺逕向本局掛驗照辦特此預登廣告務請公鑒勿致遲誤不勝企禱再本埠驗票掛號准自陽歷三月二十一日(即壬子二月初三日)起至陽歷三月三十日(即壬子二月十二日)止每日上午十點鐘至下午五點鐘止均在本局候玉如過時則逕至次日過期則統在會場門前掛驗補券合併聲明 輪船招商總局謹啓

歡迎江西民報(原名自治日報)者鑒

本報出版已逾六百餘號久爲各界所歡迎自光復後改定名稱一切更形擴張增益篇幅廣設機關省內外重要各地均聘請極有程度之訪員逐日傳述專電以期消息靈通近因銷數驟增添加資本購備新式印機所有鉛字等件重新澆換并每日增刊石印圖畫報一大張內容力求豐富形式務期精美凡我國民同胞欲調查江西軍政各界及社會情形者不可不閱本報而我贛人僑寓各地者欲知桑梓實在狀況尤不可不閱本報特此廣告願購者請函告南昌百花洲本館或各代派處可也 上海託北浙江路華安坊二弄七十九號交通社鄭佩紳君爲經理專員凡欲登本報告白者可與鄭君接洽 江西民報館謹啓 戊190

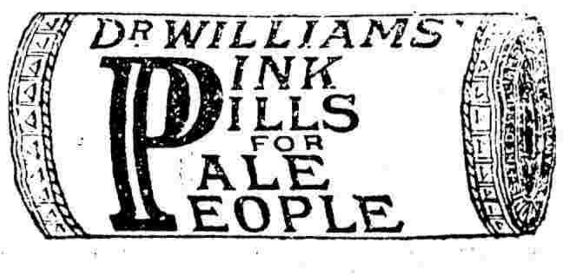

八十二歲老人康强宛若少年

南肇有患痔瘡者服韋廉士大醫生紅色補丸而獲愈

廣西南肇電報局總辦許翁礽光云余少年志學父師督責綦嚴終日兀坐書齋不離跬步以致身體衰弱而患痔瘡大便脫肛流血痛苦異常求醫服藥毫無效驗後閱報章見載有**韋廉士**大醫生紅色補丸治愈與余相同之症遂購而服之初服數瓶大有影響接連服之竟獲全愈雖行年八十有二而精神强固胃口甚佳步履輕健終日辦事毫無倦容非賴**韋廉士**大醫生紅色補丸之功曷克臻此爰呈小影并誌數言以鳴謝悃俾世之閱是書者知八十老人如何得**韋廉士**大醫生紅色補丸而享康强之幸福也

許君礽光玉照

韋廉士大醫生紅色補丸不第能治痔患且亦能治血薄氣衰 風濕骨痛 身體衰殘 山林瘴氣 腸萎不舉 皮膚炸裂 胃不消化 左癱右瘓 以及婦科諸症 中國各處藥局商店凡經售西藥者均有出售如疑假冒可直向上海四川路八十四號韋廉士醫生總藥局函購或向重慶白象街分行函購亦可每一瓶大洋一元五角每六瓶大洋八元遠近郵費一律在內

上海四川路八十四號韋廉士大醫生藥局啓

(中國郵政總局特准掛號立券之新聞紙類)(明治四十二年三月念八第三種郵便物認可)

●新歷三月三十日(卽舊歷二月十二日)第一千五百四十號●

●招請蕪湖訪員廣告

本館現欲添聘蕪湖訪員如有願任是職者請用眞姓名寄稿三次藉以覘見聞之所及合卽專函商訂否則概不作覆

本館謹白

命令

●袁大總統命令(三月二十八日卽二月初十日)

署山東都督張廣建著來京任命周自齊爲山東都督未到任以前任命余則達署理此令

山東巡警道吳炳湘著開缺任命韓耀曾署理山東巡警道此令

論說

謹請政界諸公自省

去年九月後各省紛紛光復起事諸君無一不以救民水火號於大衆然而當時人民之恐慌秩序之紊亂實已達於極點猶且互相慰藉曰不有破壞何有建設則且相與忍一時之小痛冀博將來之厚福而今則何如矣前之所謂救民水火者至今乃適得其反此惟起義諸君或腦滿腸肥自幸爲大丈夫之得志甚或予智自雄若將以一方之生靈供其塗炭蓋幾幾乎斯民之疾苦不復在其意中矣則安得不舉斯民顚連無告之情狀向諸君涕泣而道之冀諸君或有反省之一日也

其最大之原因則有如不依法律擅入民家搜索銀錢衣物據爲己有有如托名籌餉迫人捐輸甚或擄人勒贖有如挾嫌逞忿擅行逮捕甚或槍斃藉沒以快己意凡斯種種皆足以增益人民之痛苦離散天下之人心孫總統特下命令嚴爲禁遏固其宜矣然而但以空文垂訓而對於業已犯有此種實迹當世所目爲大不韙者初未嘗加以處治則一紙誥誡豈能有雷動風散之効力令若輩洗心而革面且揣孫總統之意似謂爲此不規則之行動者惟行政長官及帶兵將領爲然故以懲戒之責屬諸都督不悟近時此等案件使商民爲之怨恨羣情因以悚惕外人從而譏誚者乃轉出於聲勢赫暄政府倚爲長城黨人推爲巨擘之都督今乃不此之問毋亦所謂舍豺狼而問狐狸者耶此則執筆人所不解也(未完)

海外通函

述俄人對蒙之政見(遠東通信社稿)

蒙古獨立風潮爲吾國最近外交上一大事件此於列强均勢及領土完全至有關係固不僅屬地羈縻問題也本社通信屢述俄之用意近數日來俄報議論更多大致約分二派甲派主張俄不宜干涉其事乙派主張俄宜利用此機會占領蒙古二者皆各有至理俄政府則參酌其間而趨重乙派定其政策者也今試舉兩說之理由而分列之如下

甲派說曰從前俄有革命各省運動離俄獨立後卒無效蒙事必蹈此覆轍也庫倫政府不過五日京兆無足輕重中國政體無論改爲共和或仍君主立憲其不許蒙古脫離羈絆則必同一意見一旦大局稍定假以時日彼將出其偏師問罪蒙古廢棄活佛有如拉朽蒙人爲數既少又復散處沙漠從事游牧居無定所論其知識尙在混濛時代決不審獨立爲何名詞萬無爲庫倫政府之後勁此次驅逐辦事大臣三多實爲其歷年壓制喇嘛之反動力何得北京政府無暇兼顧之[illegible]仇非眞有此程度也中國內爭略靖此項辦事大臣必復原位決非蒙人之所能抵抗俄報有以此次北京政府特派專員赴蒙協議遂指爲中國默認蒙古獨立之憑證力攻俄政府未能乘機奪主權反勸蒙人歸附中國詆其失策此實大謬須知蒙古舉動及北京特派專員等事至爲尋常於俄固已有其先例千九百六年時俄之各省以中央集權過重羣起而倡獨立彼時俄政府亦曾特派專員與各省協議此固不得謂俄政府默認革命各省獨立亦不得謂革命各省儼然以一獨立國自居也今中國之於蒙古何以異是惜乎各報不察竟謂俄政府以蒙古交還中國是何言哉且中國之於蒙古原有主權在公法上俄不得絲毫侵損今蒙運動脫離母國而俄公然助之卽使事果有成列强必指爲俄干涉中國內政之實據况未敢定乎此事在俄外交上固不得謂非一絕好之機會抑知將來於政法上困難問題亦卽百出不窮無論中國之決不甘心勢將與俄糾纏不解卽就目前蒙古王公態度而言安保其他日不再行反汗仍復歸藩中國現聞已分三派庫倫宣告獨立西蒙僅求自治東蒙忠於滿淸此三派外更有多數王公仍與北京連絡雖有上書理藩部減輕賦稅等請願然無他項意見總之俄欲干涉蒙事首當於上所擧各點細心硏究不可冒昧也(未完)

北京最近之攝影(其一)

崇文門樓上之防堵

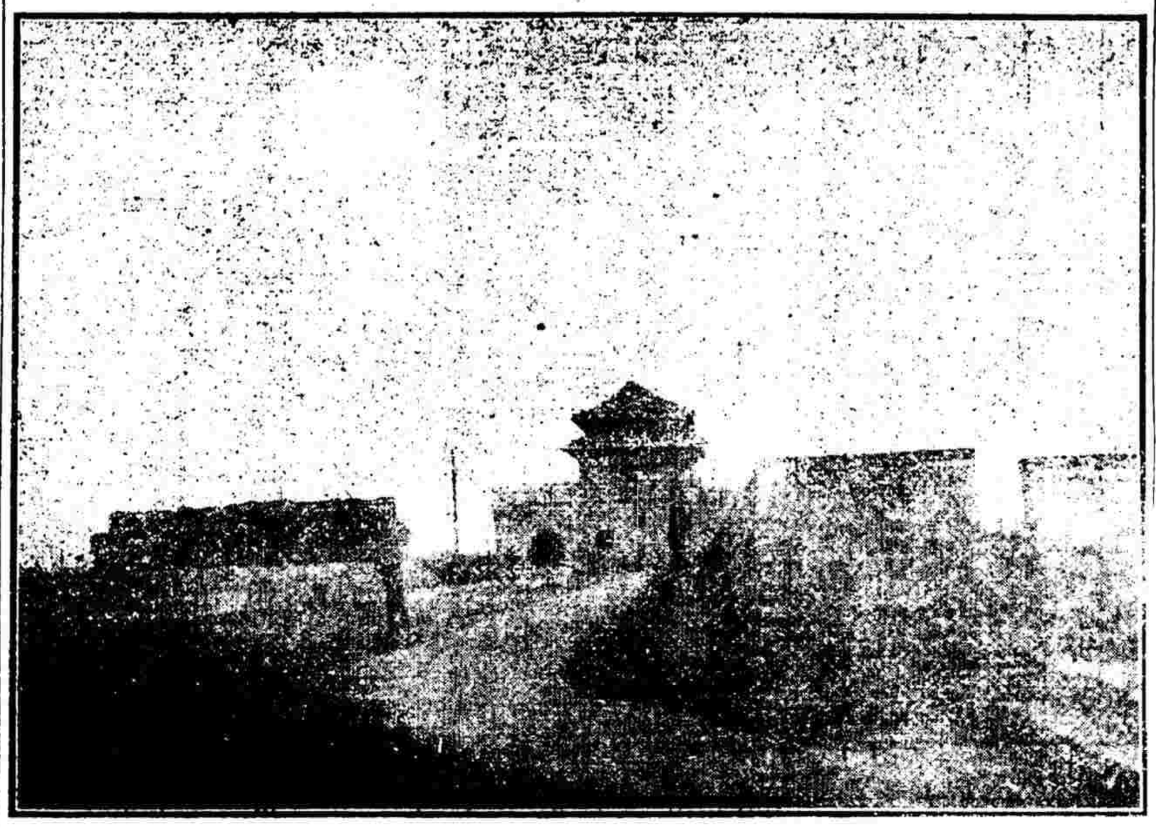

電報

●今日(十一日卽二十九日)下午五時孫總統唐總理及各部總次長到參議院先由唐總理發表政見大意言現今時勢第一宜注重外交財政旋由唐總理將國務員姓名發表如下

外交陸徵祥 內務趙秉鈞 陸軍段祺瑞 海軍劉桂榮 財政熊希齡 司法王寵惠 教育蔡元培 農林宋教仁 工商陳其美 交通梁如浩

旋由議員王正廷提議請開全院委員會 谷鍾秀請政府退席禁止旁聽 湯漪請公開不必禁旁聽 田桐請於八鐘餘再開會 黃羣請接續開會 谷鍾秀請孫總統唐總理及各部總次長退席俟議定後再請唐總理到會已決議

●孫中山君定出月離去南京前往武漢小作勾留再行往粵

●本日(二十九日卽十一日)軍界開歡送會公讌孫大總統

●唐總理擬令江蘇都督移駐南京俾資鎭攝 以上南京專電

●南京政府恐蘇州尙有亂兵潛匿鄉鎭特遣軍隊往蘇以便鎭懾 蘇州專電

●陸軍部以蘇州兵變恐南京軍隊效尤現正竭力鎭撫又以陸軍本部將移北京慮有南方兵隊乘間竊發情事特通令各省統將申明約束

●陸軍總長黃興君以日本人所贈槍萬枝轉發各軍隊

●陸軍部電致滬軍都督將滬軍第二師改爲二十三師 以上南京專電

●英美德法日俄六國借款近已停止進行惟比國借款現仍按期交付

●宗社黨現方煽惑京畿軍隊有俟軍械到齊卽將起事之風說 以上北京專電

●直督張錫鑾擬聯合巨商開設公典以蘇民困直人甚表同情 天津專電

●聞升允尙困西安奕劻發長電勸令反正升置不答 按此電所言與以前各函電頗不符合或恐未確 開封專電

●萊州有匪亂德兵守備鐵道(膠濟鐵道)甚嚴省軍因而不靖居民遷移商業停止 濟南專電

●趙督電度支部請撥銀三十萬兩供東省軍備之急需 北京專電

●蒙匪陶什陶慶敗官軍趙爾巽已增派兵隊開赴前敵 奉天專電

●粵軍都督以士敏士水泥廠向日本三井洋行抵借三百萬元英人聞之大起干涉 香港專電

●暹羅皇太后定於下月中旬率同外務大臣遊歷日本 東京專電

●三月二十八日(二月初十日)倫敦電倫敦太晤士報駐俄訪員電稱俄國對於中華向比國擧債一節頗示贊成而對於四國財政團之抗議則頗不謂然其所持理由則謂四國既貸資於此新民國彼壤地與華相接者卽不免因此而增重其軍事上之負擔云云於此新借款之締結苟不發其包攬或獨佔之聲口然亦必有一二控制或取締之言論此項言論祇須由列强協定而發則其目的自易達也云云現列强正在互商意見詢明後俄國卽當以上項計畫通告英法兩政府 特約路透電

上海新開大同客棧廣告
本棧設在英界二洋涇橋濱北沿河洋樓裝飾完美陳設適宜被帳務期精潔飲食力求適口迎送派有妥夥招待必愜嘉賓內外水陸通都皆有聯號長途行李往來亦可

商文印刷公司廣告
五十一號電話第九百十八號印刷所在威海衛路念六號〇電話三千一百七十號
本公司創辦有年於印刷術之研究極精所有鉛板銅板五彩石印以及月份牌股票鈔票地圖並中西紙張商業簿冊色色俱全事務所在江西路七十號諸君賜顧請就近接洽爲荷 戌28

公電

◉陳都督各報館均鑒關外募餉事宜刻已通電取銷並飭敝處委員戚酸同邏照停止在案倘此後再有藉籌餉名義在外勸捐者即係冒充特此聲明乞各界公鑒盧天爵叩 烟台公電

●全皖同鄉會暨各報館鑒無爲州襄安鎭土豪李經成去冬招集無賴放火殺人全鎭受害屢經電稟南京政府本月二十五號李經成自稱奉孫品三命令帶盧軍三百餘人圍搶大通駐襄防兵迨大通兵退讓出境李率盧軍將襄安王鼎元黃裕成徐元豐紙店黃德安徐爲霖兩家搶刦一空銀洋貨物損失二萬餘金似此荼毒地方援害治安民國前途何堪設想乞速設法拯救 襄鎭徐金王鼎等一百三十人泣叩 大通公電

●各報館公鑒本會本日電莊都督文曰二十七晚之變本會各議員廨所多數被刦暫避來滬現議即就滬借江蘇教育總會繼續開會結束要案惟經此遲折會期勢須展長除需增撥經費另文陳明外今先電聞等語特聞 江蘇臨時省議會 蘇州公電

●南京分送唐總理陸軍總長黃海軍總長黃第一軍長柏鑒此間確聞南京已派兵往攻大通並有兵艦三艘駐通敝省迭遭禍亂兼以災祲商民困苦萬狀當此大局甫定之時詎容再見兵事孫黎交鬨出自宵小鼓動少侯都督來電亦以靜待中央政府成立後之解決爲言現已由本會公決派員前往調查當可和平了結應請速行電阻進攻並將兵艦調回以安人心吾皖幸甚幷盼電復全皖旅滬同鄉會楊士琦陳惟彥汪德淵等叩 上海去電

緊要時事

●蘇州兵變續誌

▲二十七夜蘇州兵變已誌昨報茲悉是夜兩軍實數有一千八百餘人分頭縱火幸是時細雨連綿不易燃燒被焚者爲普安橋晉豐當鋪及閶壁之煤炭店越城油紙店三家

▲刦奪之店鋪及住戶自白馬橋起至山塘街南濠街馬路及上下塘共計七百餘家損失約在三百萬左右晉豐一當實數有十萬八千元

▲徐源茂洋貨鋪之學徒左近某鞋店之主婦馬路烟錢店之學徒當時均被亂軍鎗斃路旁死屍三具傳聞係遭兵彈壓致斃其餘落河死者尚無實數

▲胥門外錢莊烟店布店被刦者六家各店戶之被搶者自三次以至四五次不等

▲至黎明江北貧民亦乘間而起將滯笨之貨如土布銅錫等亦搬運一空河干停泊之拖船七只雙開門船一只均被裝置貨物駛往他處

▲尤可惡者凡旅館菜館妓館等屋搶刦後將裝飾品及碗盞等盡行打毀旅館內被褥無一存者旅客行李及身穿袍褂盡行剝去省議會之外屬議員均分宿其中翌日均剩單衣褲一套情形頗極狼狽

▲二十八日閶門罷市城門終日不開遇有要事偶一啓之旋即關閉午刻城內又譁傳兩軍入城護龍街觀前街臨頓路各處亦相率閉市至夜街市靜寂幾絕人蹤惟舊藩署民政長署守護兵鎗聲不絕以壯聲威

▲亂軍擄掠至二十八日黎明方各罷手其間十分之六七仍各歸營以備抵抗其胆怯者分往常熟及光福蠡口等處附入光蛋爲匪至晚有自該鎭來者見各軍在鎭均金戒滿指皮衣加身船中裝有銅元無數均出每元一百四五十枚之數向各店兌換現洋

▲莊都督因公在滬二十八日聞警始由火車趨回聞隨帶兵士二千餘名入城駐紮徐圖後策

▲二十八日人心惶恐草木皆兵商團公會及支部均荷鎗出巡分頭彈壓以資保護

▲事起時民政長宗加彌亦在上海二十八日聞信回蘇因閶門不開由齊門而入

▲又據本埠訪員報告云昨晨滬軍都督陳英士君光復軍統領李徵五君復諭飭營弁偵探在滬甯火車站守候火車到埠會同體育部商餘學會等會員凡有形跡可疑之人必須嚴加盤查毋任漏網聞在火車站拿獲逃兵李德勝等四名後又續獲三名併解軍法司訊究

▲蘇城商民自經此變驚慌異常故昨日攜眷來滬避難者絡繹不絕

北京最近之攝影（其二）

巡街之各國聯軍同交民巷

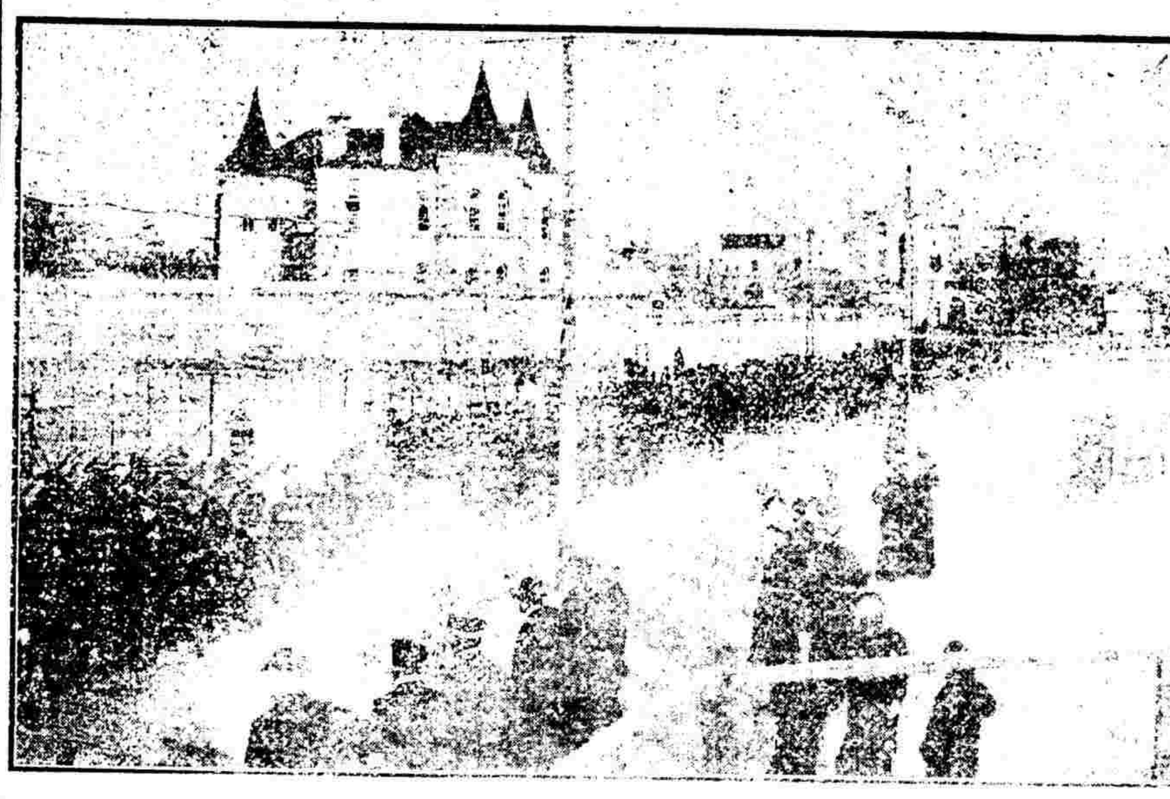

●西報記蘇州兵變

▲三月二十八日（二月初十日）蘇州函云駐紮閶門外第二十七標軍士於昨（二十七日即初九日）晚大肆搶掠初時不過有少數標兵在戲園爭鬧既而附和者漸衆爲數達三千人亦有云五千人者於是相率肆刦城外商家民居均被搜括一空而今晨三點鐘時則有一當鋪被焚胥門外亦被刦奪惟受害重輕尚不可知清晨時有一兵倒斃於地鄉民被戕者聞有二人當變起後居民聽其搜刦並不抵抗故生命尚少傷害城外教會財產未被波及西人亦均無恙

▲今晨（二十九日晨即二月十一晨）已一律平靖亂兵飽掠後均不回營聞此變之起以昨日（二十八日即初十日）由南京到有軍士數千人故亂兵之心胆愈壯官界中人皆惶惑莫知所措亦未聞有懲治之方據今日蘇州消息知亂事已全平且已恢復常度或謂亂事之起實由某戲園不許馬兵隊入園觀劇因以爭鬧而釀此禍蘇州鐵路公司已預備周密且車務總管樸愛德君亦親赴蘇州云 譯文匯報

▲此次蘇州兵變之原因說者不一而要不出二端有兵士若干人麕集一處以燃放洋鎗爲戲既而愈集愈衆搶刦之案遂起此一端也二十八日（初十日）有軍士若干由南京回蘇並未歸營即往劇場鬧事因即一哄而起釀成刦案此又一端也閶門外楓橋營之兵昔嘗因事譁變而此次搶掠亦以該營兵爲最劇所異者二十七夜（初九夜）變起後當事者並不設法鎭壓任令恣行焚掠迨旦而止及焚掠既饜又任聽亂兵竄走並不設法拘捕據軍界之意以爲亂兵即或焚掠而當道者實苦於無法以爲懲創噫嘻中國之所畏者軍隊也軍隊又知其畏而輙小施荼毒以自恣時局如此可勝慨乎 譯字林西報

▲附錄各方面公電 北京袁大總統南京陸軍部總長各省都督各報館鑒報載江蘇莊都督通電（已見昨報）伏念此次變亂全係兵士自二十七晚七時焚掠至二十八日黎明始行四竄閶門繁盛之區竟成焦土受害至數百家生命財產損失無算憲兵警察無敢顧問二十八終日閉城莊都督勾留上海聞警漠然直至次日傍晚赴蘇發此通電於兵士變亂指爲細故衝突憑空撰出土匪搶劫而歸罪於商家之騷擾捏飾派兵彈壓等情全不符實民等身遭浩劫復受騷擾之誣實所不甘夫舞文弄墨本莊氏之長技而飾功蒙蔽又其服官滿清之祕術今竟施之我民國大總統諸公之前不第民等受誣爲可憤也方今各處變亂迭聞江蘇完善之區全賴紀律之師維持捍衛乃對於焚掠亂兵既不嚴申軍律轉爲飾詞開脫不惜以土匪騷擾重誣蘇民風聲所樹直與縱兵焚掠無殊將謂飾功蒙蔽爲保祿位則事實具在天下不盡聾瞽之人悖謬至此是誠何心我蘇人民財產岌岌可危伏乞大總統陸軍總長俯鑒實情嚴加申儆一面派員鎭撫以遏亂萌惶迫待命 蘇閶避滬被難商民陳立章孫達芳沈鼎銘汪守誠柴恒宜等公叩

▲各報館轉袁大總統黎副總統孫中山黃克强兩先生暨自由黨本部臨時主裁李懷霜先生理事長林與樂君理事謝樹華君全體黨員及各支分部諸理事各黨員均鑒三月念七日晚七時由臨淮開回之蘇軍十七十八兩團忽分隊搶刦把守各處連放五響快槍並縱火延燒將閶胥門外馬路及上塘街下塘街南濠街北濠街山塘街各商鋪及居民家肆意搶刦並波及東洋各鋪無一倖免傷斃男女小孩有數十人之多至念八日晨七時該軍隊始放鎗歸營地方官長並無一人到場援救以致遭此巨刦蘇城商業糜爛已盡全城罷市所失資財數百萬被焚者二千餘家本黨各員營業損失有十五萬之多昨日本黨遍發警告聯合各界各團體各舉代表二人面見莊都督要求賠償並妥籌保護善後之辦法伏乞各報館大伸公論並求大總統撫慰商民嚴懲軍隊公請電求政府賠償爲禱商民幸甚本黨幸甚 中華自由黨蘇部理事暨全體黨員公叩二十九日

立止九種心胃氣痛永遠除根
於胸前立刻止痛倘內服外貼雖數十年老病愈後可保永不再發每張一元
氣痛總名也其痛有九曰積曰食曰風曰熱曰冷曰悸曰虫曰飲曰疰其實眞心痛甚少大槪脾胃腰腎大小腸肝諸處率由作痛而已痛極之時常有衣被嚼破求死不得者言之可憫此散係合三世入痛無不論何種氣痛雖面白如紙氣息俱無若用開水冲服此散三四分非但立刻止痛兼能行走如常面轉紅活重者三四瓶足以痊愈應驗多人確能自信誠心氣痛時救命仙丹也每瓶一元〇外貼神效心胃氣痛膏藥此膏貼函購外加寄費一成 上海拋球場南首河南路彭壽堂啓 T1213

●孫總統嚴禁官吏違法妄爲電

此次改革原爲救民水火乃自各省光復以來各地方行政長官及帶兵將領良莠不齊每每憑藉權勢淩虐鄉里有非依法律輙入人民家宅搜索銀錢衣物書籍據爲己有者有託名籌餉強迫捐輸甚且擄人勒贖者有因小忿微嫌擅行逮捕人民甚或槍斃籍沒以快己意者排擠傾陷私欲橫溢官吏放縱民人無依若不從嚴締治將怨讟之極鋌而走險恐非地方之福現在地方官制尚未頒行各省都督具有治兵察吏之權務須嚴飭所屬勿許越法肆行一面出示曉諭人民有受前項疾苦者許其按照臨時約法來中央平政院陳訴或就近向都督府控告一經調查確實立予盡法懲治並將罪狀宣示天下以昭警戒本總統雖解職在即然一念及民墮塗炭國本所關不敢自暇願我各省都督百僚有司共勉之此令二十八日孫文

●西報記中華舉借外債事及北方近狀

▲三月二十八日（二月初十日）電借款問題仍無決定辦法駐華各使與財政團仍未接中國政府覆函聞袁總統曾遣使往見各國銀行家意在調停此事惟並未獲有成效至比國借款則現仍陸續繳付

▲借款問題之解決殊極困難蓋倘須顧全唐總理之面子也至北方大局則日見危象謠言四起均稱變亂在即滿人亦正在預備起事云 譯大陸報北京電

●東報述中華之舉借外債

▲二十日上海電據北京所報比國借款代表會於比國使館中作長時間之協議似無意於該借款之成立以比國借款成立後其影響將及於四國借款頗爲困難也（譯三月二十二日大坂朝日新聞）

▲二十日北京電借款問題銀行團方靜待各該國之訓令駐華各使咸大有中絕之勢不滿於袁總統唐總理二人語意至爲激烈（譯三月二十二日日本時事新報）

▲二十一日北京電昨日訪美國資本團代表史屈蘭武氏史以歸國在即至爲忙碌特爲余介紹以見代理借款事務之馬科爾得氏且曰鄙人（史氏）行期約在二十六日俄兩國今已加入借款同盟對於比國借款絕不抗議夫四國借款既已訂立契約唐紹儀君自有履行之義務比國資本團亦與英法資本家聯合究其實際固與六國辦法相同近聞法國加紫芝男爵之借款亦已着手運動而六國借款之總數果爲四億圓或六億圓今尚未定余（記者）曰若爲六億圓六國可以平均負担否馬氏曰承認借額之多寡悉聽各國自便史氏又曰此次既歸當不再至馬氏當留此爲余之替人今以日本加入借款亦因早受日本報章之抨擊耳余（記者）曰君有操縱六國之能力手段奇妙實較袁大總統爲優日本報章方欽佩之不暇固未嘗有所抨擊也史氏一笑而罷

▲二十日路透發倫敦電據路透社中人之意以爲倫敦伊斯太門銀行對於中國借款當準備一百萬磅以英國政府名義出而助之

▲二十一日北京電俄國今日雖未正式加入四國借款然確聞其已舉定代表即俄亞銀行之總理也加入條件不日即可發表（譯三月二十二日大阪每日新聞）

中華最大之炮

修道院膏子藥 專治 胸部肺部各症 氣喘 瘧疾 哮咳 喉症 感冒 重傷風 氣管發炎 吐血 以及 各項肺病

輸運來華雖僅數月服而愈者已有多人近據上海虹口斐倫路百五十四號永興洋行主人李永慶先生來函自述其患肺病被修道院膏子藥所治愈之情形云

余年僅二十有九耳平日自恃善飯體强未嘗有意於衛生時應友朋之召飲酒觀劇至夜深始歸是以吹風飲露感冒漸深日間則公務蝟集又不得片時稍息內損精神外侵寒暑如是者有年迨至去冬始而咳嗽繼而痰壅而氣管一部分漸覺炎炎如炙余尚自慰曰此不過重傷風耳區區微恙何足介意不意冬去春來胸次窒塞勉從華醫之語服藥治之誰知藥愈服而病愈深甚至呼吸不靈氣喘哮咳若有千萬斤之重物壓於胸際人生苦境余始知之又甚恨之一日午後翻閱報章忽見修道院膏子藥之保證書詳載其許多功效即購一瓶如法服之覺呼吸之間氣機漸舒遂添服數瓶不過一月而全病告痊矣古語云對病發藥信而有徵余由是佩服此藥之於肺部有絕大效力以告世之同病者

今將此藥運售中國以公同好 諸君 購藥 務請 認明眞僞 眞藥匣口均用藥廠主人簽字之紅紙條封固否則贋鼎也必無效驗切宜愼之

●價目 大瓶計重五百五十格蘭計洋二元 小瓶計重二百二十格蘭計洋一元二角半

大每半打十元五角 每打二十元 小每半打六元七角半 每打十二元五角

總發行所 荷國洛脫特姆城阿克兒

中國總經理處 上海好時洋行 天津 香港 好時洋行

代銷處上海中西各大藥房

屈臣氏大藥房 科發大藥房 老德記大藥房 大英醫院 普濟大藥房 華英大藥房 中英大藥房 中西大藥房 中法大藥房 羅威大藥房 五洲大藥房 南洋大藥房 同濟大藥房 勸業大藥房 大英大藥房 中德大藥房 四馬路老德記 美華大藥房 河南路屈臣氏 老誠濟藥房 南市中法大藥房

凡外埠諸君購藥於所定價外須另加郵資直向代銷處購買可也

兩浙鹽業協會通告

本會以裕課便民維持鹽業爲宗旨於三月十七號開成立大會當即電達上海鹽業會認爲支部幷電請大總統暨實業部長維持均奉覆電到會凡我鹽界中人如與本會宗旨相合者請來會簽名統希 公鑒

杭城柴垜橋安徽會館內兩浙鹽業協會謹告 戊318

中國製帽公司廣告

本公司事務所工廠設上海北河南路二號洋房專製各西式草帽海陸軍界草帽以及各種軍衣均備同胞需用特望諸君從早光顧定貨批發價道從廉批發所法界打狗橋壽康里便是此佈

產婦

產婦服司各脫油有莫大之功以其係天下著名亦藥餌亦食料之物也既養身且補力不但使產婦之乳因而加增且使乳力益足俾嬰兒服之力與肉血與骨等均交受其益至有孕之婦服之在於未育之先利尤難數因其能補嬰之力於母腹之時無怪乎異日長大成人而有種赳赳之氣也

各大小藥房均有出售

奉送三十二頁之圖册不取分文但來函索取時務注明平時本處購藥之某藥鋪及於某報得見告白云云信寄至上海四川路五十三號茂生洋行

購此油須認明漁父負魚商標

以此商標爲記

貌勝潘安

余年未而立鬚髮甚多引鏡自窺頗爲不雅時遊學外洋參考與化學技藝館將動物上皮毛悉心理化得去而復生之能力故發明墜鬚散一藥靈驗異常凡少年同胞有鬚不愛者鑒容後將此散塗在鬚根可不出也後欲留鬚取毛際之仍可復生每盒價洋一元外埠函購局費自給原班回件代售處上海尚文門內天𦆯號○新北門內張家路口鼎記號磁

大舞臺

二月十二日戲准演 小子和 玉玲瓏

二月十二夜准演 新洛陽橋 呂月樵 頭二本 戲迷傳

時事新劇 鄂州血

◁全班頭等藝員合演▷

最新式洋服衣料鮮明製作精美取價從廉購者自知言之不謬也

新古洋服賣買所 小林洋服舖 上海虹口吳淞路二九七號

永年人壽保險公司廣告

總公司創設上海廣東路十號招足資本五十萬兩已收五萬兩現存銀款(結至一千九百十一年三月三十一號)七百十四萬零三十八兩承保平常壽險孩童儲蓄險學費險以及還費壽險撥認保總數款(結至一千九百十一年三月三十一號)迴銀三千萬兩上年進款二百八十九萬六千五百五十四圓

總董 白克陽 總經理 郁爾 壽險計算員 倪安

眼科專家

陽湖李祥麟先生留學日本遠山博士顯微鏡院微生物學專家又在青木醫學士處任繙譯醫員多年學識既精經驗復富尤精眼科如藥秋谷先生患淋毒眼炎趙少珊君患綠內障錢子湘君患極重之瞳神炎(即虹彩炎)俱經李先生診治數日全愈其中藥錢兩君危險尤甚失明在即茲每日上午在新馬路昌壽里丁福保醫寓內診治眼疾門診一元出診五元

剪髮器具批發

剪髮刀 剪子 女梳子 梳子 刷子 潤髮油 光髮膠 肥皂粉 香肥皂 銅杯子 水龍子 捲髮器 洋剃刀 皮砥 椅子 鏡子 等一應俱全 戊171

總批發所上海四馬路一品香對面五念號

裕信洋行

電話一四九八 電碼五九四〇〇二〇七

大舞臺夜戲(禮聘全部)藝員合演

十二日頭等正廳三角二等正廳二角三層樓二角特別包廂四角

小魁仙 謝沁泉 (趙昇東) (劉秀峰) 劉坤華 何金壽 沈月來 萬盞燈 趙如泉 沈韻秋 王永利 小桂枝 何家聲 呂月來 謝水福 呂月樵 伍月華 謝沁泉 小子和

雙印飽 伐東吳 文昭關 徐春發 前後本(大名府) 般虎春 天水關 鳳仙 紹先 連卿 瑞卿 春秀 雙印 玉玲瓏

壬子年二月十二夜戲禮聘京都內廷供奉回申最優等文武名角

小壽仙 劉坤華 云中鳳 趙東昇 納紹仙 沈月來 王永利 沈韻秋 小子和 劉燕灌 何金壽 王惠芬 趙如泉 萬盞燈 小桂枝 何家聲 廖連卿 呂月樵 何家聲 水仙花 何金壽 萬盞燈 趙如泉 沈韻秋 小桂枝 何家聲

除去三害 四陣風 雙放馬 捉曹 收關 來福 發勝 花田錯 洛陽橋 二本戲迷傳 頭二本鄂州血

商辦新舞臺

◀陰歷二月十二日戲准演文明好戲▶

夏月華 張順來 王益芳 劉培山 湯雙鳳 趙文連 夏月潤 夏月珊 邱紹雲 馬飛珠 林樹森 許奎官 林樹勛 薛瑤卿 邱蕊卿 張順來 周鳳文 毛韻珂 潘月樵 林步青 劉培山 馬飛珠 索連仙 吳桂芬 小德喜 小黎青

張德祿 體操 蔡家莊 上海黃勛伯 義勇無雙 新戲 特煩著名藝員 前本後本 一口咬死皇甫吟 合演新排好戲

◀陰歷二月十二夜准演燈彩新戲▶

林樹森 夏月華 夏月恒 王益芳 林步青 張德祿 許奎官 夏月華 趙文連 周鳳文 夏月潤 毛韻珂 夏金聲 (劉藝舟) 楊嘯鶴 夏月珊 潘月樵 林步青 邱紹雲 張順來 馬飛珠 邱蕊卿

空城巧計 大溪皇莊 新蕩湖船 特煩全班文武著名藝員合演新排時事情節新戲 全本波蘭亡國慘新戲

羣仙茶園 十二日正廳一角

壬子年二月十二日大減價正廳一角全班超等文武一齊登檯

蓋七省 陳長庚 馮子梅 陸菊芬 小蓮英 獨木關 珠花(贈團)

二十夜正廳二角椅位邊廂一角包廂三角起碼七十文佈景彩片

賽勝奎 鐵龍山 雙鳳珠 洛陽橋

登春臺鴻記 十二日戲

二月十二日特請超等名班合演拿手好戲

周連泰 陳春來 王寶魁 賽雲 狸豹上飛 羅子打殿 (興隆大會) 梳粧樓

壬子年二月十二夜戲頒特別改良新手拿戲

獻(和) 昭(番) 君雙(西演) 猻相 關松(後) 鷹本 圖

丹桂(協)第一台(記)

二月十二日特排拿手好戲

邱連奎 高玉喜 郝春榮 柴報生 劉壽峯 明海山 (小如意) 吳春來 李春棠 (蓋叫天) (祁彩芬) 周五寶 克秀山 (月)熊文通 (月)王瑞雲 (紅)

永平安 桑園會 武擋山 戰北原 斬鄭文 雙鎖山 獅子樓 武松殺嫂 李少棠 陳嘉祥 筱菊笙 祁彩芬 全本珍珠塔

二月十二夜特排拿手好戲

拿天九寶珠 迷人館 戲迷傳 寶閣 金錢豹 翠屏山 逍遙津 萬一萬 本利

羣(法商)舞(合記)台

法大馬路卜鄰里口新劇場原址二月十二日戲

山海關 雙鎖山 黃鶴樓 水戰 辭官 孝母 桂榮

法大馬路卜鄰里口新劇場原址二月十二夜戲

泗洲城 財神 送本 寶

福泰隆土莊

於陽歷四月二號即 本莊開設漢鎮己歷數十餘年專辦大小洋藥自運川雲各種本土佳製眞煙公齊貨選上品價定劃一 小東門…里

…社 合昌土棧

本號開設法界三洋涇橋吉祥街中市…

接緊要時事

●東報記福建借款問題

美人乘福建軍政府財政之窮乏・運動借款一千二百萬元・以省中鐵道敷設權礦山採掘權作擔保・閩人不願・欲借五百萬元於日本・而美人終竭力以運動之・大約謂美人造福於閩已久・如設立學校敎會醫院等・有益於閩人不小・所以如此者・固欲圖他日之用耳・即就福州革命而言・其首謀者皆美人所設學校之學生・在閩美國領事・又從而助之・故福州名城・遂入民軍之手・美之軍艦・曾盛飾以表祝賀・而日本野心勃勃・向爲閩人所惡・於是不得不依賴於美國矣・世人不察・遂疑美人百出其謀・以籠絡而得之・謠諑紛傳・至二月末・果發生美人之借款問題・美敎士某爲斯登大鐸商會向外交司長陳能光等關說・以鐵道礦山担保・可借一千二百萬元・都督府中人員大半爲美國派・以財政日形窮乏之故・此次交涉・甚有進步・福建鐵路總理葉崇祿・聞之大驚・急起反對・於是福州原門之官吏・皆羣起梗阻・詰責都督之失策・都督大訝・乃力辨此說爲不根之談・而疑其事・然閩中財政日迫・非舉借外債・終無以救濟之・惟舉借外債之條件・於經濟上政治上・終不免有所損失・閩中輿論一致・謂即向三井物產會社貸借五百萬元・而仍以路礦作抵・三井一家・亦何能出此巨欵・或且買怨於美・因是而亦謝絕不受・然近聞美人慫望未已・又大試其運動之技於都督矣・

（譯三月二十二日大坂朝日新聞）

●己辭職之魯軍都督來電

▲暫時不離烟台

各省都督臨時議會各報館均鑒・本月十六日奉袁大總統令・山東巡撫張廣建改爲都督・當以一省未便有兩都督對立・遂致電總統請求辭職・總統覆電以妥籌善後爲囑・臨時議會及軍民各界・亦以力維秩序・綏靖地方・相請求・竊思烟鎮一隅・華洋雜處・軍隊雲集・瑛若遽去・深恐人心渙散・釀出別項事端・致牽動全局・故不得不暫留幾日・維持現狀・靜候中央政府命令處理・特此通告・胡瑛叩勘・

●黎副總統調停山東爭執之電文

萬急・北京袁大總統・各部首領・南京孫大總統・各部總長・參議院・天津統一會・各省都督・各司令・各報館・鑒・接烟台濟南急電・深爲駭愕・現在共和成立・吳越一家・况同隸省域・尤當共策進行・力圖補救・迺竟以各戴都督之故・藉武力爲後援・雖諸公熱忱義憤・或睠懷桑梓・或保護閭閻・未嘗不光明正大・然殺機一開・龍蛇起陸・牽一髮而動全身・合九州而鑄大錯・各省效尤・列强乘釁・雖有聖智・亦無所施・計大陸神州・竟從此釀瓜分之禍・我山東最親愛之同胞・將何以謝天下乎・胡都督賢勞國事・奔走拘四海內同志・久深景仰・自武漢起義・贊助外交・東南半壁・倚爲長城・元洪飲水思源・尤深私感・乃因政體統一・竟請取銷重任・歸隱故園・視富貴若浮雲・愛共和如性命・此等人格・眞當鑄金事之・設諸公堅執成見・必欲强仙鶴於樊籠・役神龍於輪轂・明德爲累・介聞不彰・援諸君子愛人之心・豈忍出此・至張都督內淸伏莽・外固邊防・其功原不可冷・然吉凶寶於偏方・明月竊於普照・牧民者或有叢怨於上之慮・防匪者或有變本加厲之虞・當此十手交乘・高明神惡・雖是非要可共凜・而人地究似不宜・再四思維・惟有哀懇袁大總統・將胡都督准予辭職・張都督調離東省・遴命一資望最優之人・迅速赴任・無庸由單方推舉・致啓爭端・將來憲法規定・再行遵照辦理・似於劃一政權之道・仍示服從輿論之心・良張都督視民如傷・當必不以此介介・而仍開導兩軍・使之悉泯意見・共納範圍・閱牆雖凶・終爲昆弟・與長淪與異族・寧暫屈於同胞・倘再有一矢先加・恃强不服・義旗所指・咎有攸歸・元洪雖駑鈍・願隨南北諸都督之後・以征不庭・我南軍諸將士・素持大體・值民國肇造之初・豈忍以偉烈豐功・甘爲戎首・事關危急・星火燎原・敢貢忠言・伏希鑒察・元洪叩感・

按袁大總統昨已委任周自齊爲山東都督・令張廣建回京・正與黎副總統之意吻合・

●南京要聞彙錄

▲北京宗社黨・派人來南省運動・煽惑各軍隊・並聞有某國從中勾結・希圖破壞大局・參謀部得此確耗・以京畿重地・大軍雲集・防範稍懈・爲禍匪淺・爰密報衛戍總督徐固卿君・請迅速調查・嚴爲防範・無論事之有無・必有備始能無患云・

▲甯鎮澄淞四路砲台・向來每台祇設一總台官・陸軍部以江甯鎮江江陰吳淞等處・皆爲長江門戶・極形險要・値此大亂敉平・尤屬不可玩忽・僅恃一人總司其事・不免有顧此失彼之虞・特每台添設總台副一人・以資襄助・現已飭四路砲台總司令長官成鯤・與員分別委充・聞官君擬擇隨攻南京之人詳請錄用・以示有功必賞之意・

▲同盟會會員・以編演新劇係爲開通民智・鼓吹文明起見・既與尋常演戲文野不同・現今申蘇各地・莫不均有戲園・而南京爲首善之區・振興實業・似亦社會上應有之一種・且人民觀感・足以立儒化頑・於敎育上亦不無裨益・是以稟請・開設昇平慶昇兩茶園・開幕甫兩日・陸軍部以京畿軍隊衆多・恐滋生事端・飭令停演・惟園主部署房屋集合社員・置備服裝・所費已屬不貲云・

▲甯紳辛漢・現已接任南京府知事・前次開會集議稟電紛投推翻方潛所有附和諸君・不能不分別予以位置・當以異常出力之吳榮萃爲秘書長・鍾洪聲爲主計科長・鍾福屏爲民治科長・涂璧垣爲庶務科長・仇埰陳毓香爲視學員・其餘科員工師工手錄事各項・則以尋常出力者分任之・

▲唐總理來甯・關係南北大局・誠非淺鮮・所有護衛各隊・自應嚴行防守・惟甯省幅幘廣闊・誠恐匪徒混跡其間・意圖援害・且慮於陸軍總長黃君之前車・除由陸軍部酌派馬隊・前往護衛・外所有沿途地方・飭派衛戍兵卒・加意巡查・並加派警察偵探等隊以資協助・

●奉天要聞彙錄

▲袁大總統近以東三省都督趙爾巽與關東都督藍天蔚意見甚深・日前密派曹潤田爲雙方之調人・務令彼此消融意見・曹君昨已抵奉・擬小作勾留・再往烟台解勸藍君・

▲趙都督昨特抄錄袁大統總命令一通・發交諮議局・另行組織省議會・當由諮議局正副議長召集全體議員・大開會議・討論另行組織各種方法・並宣言此屆應行提議各案・暫從緩議・統俟改定議會後再行繼續提議・

▲頃據督署內人云・趙都督於接受東三省都督改任後・即將髮辮剪去・以新衆人之耳目・而爲屬僚之表率・日昨并傳見巡防統領張作霖到署面諭・令其回營・飭所屬兵丁一律剪髮・以符新制・張藉口兵丁不願・不能强令剪髮云・

▲東三省都督趙爾巽君・日昨面飭提法司汪金波・迅將前此陸續所捕之黨人・一律釋放出獄・晉送回籍・汪即親赴模範監獄・提出黃綱庭・顧炳文・李印芝・李楊芬・王成福・孟廖治・劉樹森・方毅等八人・按名酌給川資洋四十元・並委沈乾偉君伴送出境・

▲著名蒙匪陶什陶・現已率領蒙匪千餘名・在吉林邊境一帶・任意騷擾・現聞有・暗赴奉天之說・趙爾巽君昨已面飭巡防營務處迅速撥調勁旅・前往迎擊・

▲駐紮本溪湖之巡防軍隊・前因捕拿民軍・誤傷日本商人兩名・當經駐奉日總領事提起交涉・彼此各執己見・以致未能解決・刻聞已據兩方調查報告・內有死者一名・實非日人・以故未能就緒・而日總領一味固持己見・不肯稍讓・恐一時未易解決也・

▲俄國護境師團軍隊・於十四號午後過境・已誌前報・至十六號午後・又由南滿火車載來馬隊一百二十餘名・下站後即附坐京奉火車向西而去・

●蒙邊交涉記

▲臚濱府察漢敖拉煤礦・自蒙人獨立・事起・華人四散・經滿洲里及呼倫俄商四家・提倡接辦・現已到礦將原在該礦華工執事人等・招齊預備開辦・近日忽又中止・緣俄官場謂中蒙交涉不久開議・此礦主權落於誰手・尙難預卜・並將華工等立時遣散・

▲臚倫兩地方有中俄蒙三方之交涉・極爲繁難・政府已令內蒙古達爾汗・奈曼兩王・來東調停・達王等已於十五日帶同隨員十餘人・乘京奉車到奉・與趙都督面商一切・

●湖北議會與副總統之爭持

湖北臨時議會・前發起中央議會・頗得各省之同意・并先舉定議員二十名・以便至北京組織一切・黎副總統以南京參議院議員自劉成禺・時功玖・張伯烈・辭職後已經補選田桐等五人・所舉之中央議會議員・似無庸多此名目・後經議長劉心源從中力陳兩無衝突・乃又各給川資二百元・不日首途・惟臨時議會全體議員以南京參議院係當軍務倥傯時爲權宜之計・由各省軍政府派員組織而成・今大局既定・統一政府行將成立・立法機關・自應從新組織・而立法機關・又必發生於人民・未可以參議院即視爲立法機關・且無論君主民主國家議會・與政府必處於對待地位・至參議院名義則係隸屬於政府者・殊失建立民國之本旨・至屬選議員一節・前次係由軍政府委派・今又由軍政府召集選舉・是又令行政立法・兩相混雜・現前派議員劉時・張三君原以該院違法・借偵辭職・今復選派議員・是認該員等辭職理由爲不正當・故於添選議員・礙難承認・擬將以上情形電致袁大總統・聲明宗旨乃電局不允發寄・自稱係奉都督命令・於是全體議員大譁・仍由議長劉心源向副總統一再交涉・方准自由發寄云・

●鄂省軍政府記事

▲黎副總統以製幣廠近日鼓鑄銅幣・每日夜能達六萬串之數・需用紫銅・仰給外人・有損利權・査得鶴峰・興國・大冶・施南・鄖西・竹谿諸境・均有銅苗出現・若能採取得法・足收無窮之利・故已派員分途查勘・惟大冶銅礦・已著成效・毋須查勘・並續辦理・又恐頑民有抗阻情事・遂多派軍隊・以資彈壓・

▲黃君炳言以共和政體・本無畛域之分・荊州旗民・貧苦殊多・亦必預籌生計・因赴軍政府條陳善後辦法大綱有三・（一）荊沙城外十餘里之馬廠地方・土地肥沃・急宜開墾・俾安農業・（二）萬城防堤・開工在卽・選擇精壯・充當工役・自食其力・（三）開導富戶・共集巨款・多設工藝廠・勿論長幼男婦・各習一業・黎公以爲探本之論・已委任該處知事與商會總理遵照辦理・

●湖北財政之籌劃

▲湖北財政向來困難・自民軍起義後・現銀紙幣・支用一空・軍需孔亟・無法接濟・不得已・只有借外債之一途・前由理財司正長李君春軒・擬向漢口某洋行・暫借若干・以救眉急・黎副總統以事關債務・特咨由臨時議會財政股開會審查・以現在需款孔亟・固屬實在情形・然必須通盤籌算・現存實數若干・將來虧空若干・方可表決息借之問題・及定數目之多寡・昨由股員中推舉數人・親往理財司・調查收支實數・及儲蓄不敷之眞相・以便有所把握云・

▲前當南北搆戰之際・曾由此間理財部・撥現銀一萬元・並滬軍都督・轉撥三萬元・共四萬元・特派胡鄂公・携往北京・聯絡同志・現在大局既定・此項手續・自應取消・昨經胡鄂公除將一切辦法呈明外・所有用款・亦皆開明具報・計交同盟會・前後四次・共八千二百元・保定機關部五千元・北京機關部計三次・共一千五百元・運動馬傑二千四百元・王丁焉李高孫諸君用及房租九百元・灤州散兵敢死隊用費二千元・起發馬隊敢死隊吉祥里諸用費二千四百元・造炸彈小費四百元・天津各處軍隊運動費二千五百元・長槍四十四枝・一千八百元・短槍一百五十支・八千元・報館一千五百元・本部機關用費八百元・以上諸項・已由副總統飭理財司核銷矣・

▲湖北理財司・以現在用度竭蹶・公債外債・均未入手・一切開支・刻不容緩・不得已作權宜之計・電請前部長胡君在滬購辦官票一千萬張・刻已到鄂・即飭官錢局編列號碼・以便使用・

●西報記安慶兵變

安慶訪員三月二十五日（二月初七日）來函云・屯駐安慶城外六英里處某關隘之軍隊・突起而譁變・恣行劫掠・勢頗劇烈・以至人心驚擾・大局岌岌・當事者竭力彈亂・一面調集軍隊・一面遣散亂兵・聞此項亂兵共四千名・其中多半係新募之軍士云・譯太晤士報

●九江砲臺之妄爲

昨據本埠訪員報告云・鈞和兵輪管帶蕭仲發君・因奉滬軍都督命令・由滬裝載軍械槍砲等件・運赴九江・本月二十一日抵潯・時値風浪大作・遂在口外停泊・乃該口砲台周臺官不知鈞和爲何船・並不扯旗詰詢・竟將開花大礮・直擊鈞和・彈從煙囪而過・幸未傷及船弁・彼時鈞和之旁尙泊一大吉祥之夾板船・見砲臺開砲・急卽揚帆遁去・亦未受傷・詎該砲臺開砲之後・又將拖礮三尊・滿貯子彈・置於鈞和之對岸・并派馬步二隊出城・防守軍容甚赫・如臨大敵・該兵輪員弁等・以該臺官無理殊甚・咸欲還擊・幸由蕭管帶再四喝阻而止・當由蕭管帶登岸詰問・因何開砲・豈知周臺官非但不認錯・仍有不合理之對付・以致蕭管帶無從理喩・遂卽將械交卸・赶卽駛回・業於前日抵滬・昨將九江砲臺開砲轟輪情形・稟陳海軍要塞司令部・毛總司令・請爲轉移九江都督詰責云・

●西報記杭州危險之象

三月二十七日（二月初九日）杭州函云・淸帝退位詔書既下・一般輿論以爲此間必有因而發難者・然今則已就淡忘・當可相安無事・惟商業仍極困頓・現銀亦極缺少・而米價又異常昂貴・落魄無聊者幾所在而是・軍警兩界積不相能・往往絕無理由・而彼此交鬨・各種官立學堂・均未開學・間有一二小學校則已開課・譯字林西報

謹啓者本行資本金洋四千八百萬元公積金洋一千六百八十萬元……本行開設法大馬路現因翻造房屋……

正金銀行告白

哇印度孟買大……莊遂陽奉天鐵嶺長春安東香港以及中國等名都大邑均有交通專辦銀行一切交易無不竭誠應接如一年期或六個月期或三個月期其息均隨時而爲議定其餘匯等款格外克己倘蒙賜顧請至本行面議可也　LX110

接緊要時事

●廣東進剿惠軍克復虎門之詳情

▲惠軍佔據長洲中路各砲台經已克復迭詳前報旋聞中路各砲台中如長洲牛山兩台均置有二十四生的大砲其彈子重五百磅能射擊二十餘里之遠惠軍抗拒各陸軍民軍時曾施放數響有一實心砲彈飛落珠村潘氏祠前陷入地中丈餘當時全村屋瓦皆震事後用無數工人始能掘起權之重三百五十餘斤云惠軍雖據有此項大砲然祇利遠攻不利近擊故陸軍民軍能直逼該砲台成克復之功

▲又聞佔據虎門附近各砲臺之惠軍日前在太平墟肆行搶掠幸日來軍政府進攻着着得手其畏罪之惠軍多棄械就撫陳都督特派西建等輪船多艘載運此項受撫惠軍妥送回惠州原籍安置並一律給予恩餉云

▲惠軍所踞虎門最重要之沙角砲臺陳都督以其建築工鉅發令勿遽進攻只調大兵四面圍困絕其接濟另飭龍濟光及黃明堂派人前往陳說利害令其解散故此兩日間無大戰事二十二日下午六點鐘左右已將該砲台收回矣

▲當各軍隊前往虎門時該軍協統陸梅一見旗號極爲惶急即電省城各善堂乞其出任調和各善堂皆置不理又無覆電陸知無效始就安撫

▲又聞都督府對於此次收回炮台一事異常注意所派軍官多重要人物如北伐經理局長朱執信軍務參謀長魏邦屏皆乘兵輪前往

▲又此次惠軍精銳全在威遠及沙角兩處其得力衛兵多是從前在龍統制之部下者（即前在濟平三界廟時與濟軍衝突之兵）又各砲臺炮兵亦多李準部下且多是附近鄉人不甚情願從逆故所發大砲多故向田間或海坦轟放云

●補錄黃埔劇戰詳情

▲十九日早六點鐘程字營到黃埔上陸乃由陸軍學堂前後各路前進直向曾家村有入祠堂者有入書育學堂者有守大操場之演武廳者有由學堂後面上山者其旗上大書奉都督令不打砲兵字樣砲台舊兵見之紛紛避去惟惠軍一見遂開槍拒戰初時惠兵槍彈正足且連放大砲五響聲勢愈振程軍因路徑未熟誤入危險界線且戰且却九點鐘程軍之在村外或山上者已盡退至陸軍學堂後面不成隊伍矣其在演武廳之十餘人極力逃脫死數人在書育學堂者死最多在村邊被擄刃斃三人惠軍遂追至村外大操場諸地此十一點鐘前之劇戰也

▲下午有陸軍第九標到埔由後山深井對面上陸先用晚膳定作戰計畫布置妥當乃陸續排陣上山在山頂安開花砲過山砲三面包圍自五點餘鐘開戰漸戰漸夜乃利用夜間直薄村邊逼近砲臺之下惠軍漸戰漸弱多鳧水而逃故死傷者頗少至天明直攻礮台惠軍已盡數遁去陸軍則收隊回魚雷局船廠諸地此二十早克復砲臺之情形也

▲至二十一早濟軍福軍及各軍不下念餘船開往下游虎門一帶聲勢甚大高豎投誠免死之旗陸軍學堂船局船廠工廠皆無損失惟由學堂至曾家村沿途血腥甚多自大操場至書育學堂之村邊陳屍十餘具離村邊之林麓亦有屍十餘具有一屍頭已不知去向聞二十日已抬去十餘具多有程字北伐營襟章各屍現由廣仁善堂備棺收殮云

▲又聞第九標某副目云都督有命能捉得王和順賞五千元克長洲礮台二萬元克虎門二萬元故各營莫不奮戰又聞第九標不過操練兩月餘而竟能利用夜間戰鬬亦可謂進步之速也

●粵軍都督佈告續剿惠軍原由

前王和順造亂經已擊潰餘衆散匿各處本擬查數搜捕以清亂源值李統領福林等力任安撫並由陸梅等親省名願遵命令任由安置本都督以搜捕易致騷擾陸梅等既願就撫准責令交還虎門長洲各礮台寬其前愆別與位置即任李福林全權安撫經涉半旬未據交還本都督猶不忍遽加嚴辦十六日手裁尺札委李標統湛親賫往威遠砲臺諭令交還各台陸梅不特不遵所命並敢宣言威嚇要求給與兵船聽彼指揮由彼召集所部長駐礮台若不如彼所求即搶掠洋船以供糧食乘機進窺各屬措語荒謬不可理論復據確實報告陸梅占據威遠砲臺後招同王和順關仁甫潛往規畫一面召集惠軍固守各台一面勒索擄掠私購大帮鎗械勾結土匪再擾省城擬混進省城焚攻衙署如不得逞則肆掠西上歸其巢穴凡此惡謀經有告發之人指蹤無誤本都督爲保全地方計不得不爲驅除經派出軍隊分赴各臺相機勦撫目下魚珠牛山長洲各砲臺經已用兵恢復而虎門砲臺即委明字順軍前往勸其交還礮台予以生路如果執迷不悟定加痛剿云云

●潮州全體控告林激眞電

南京孫大總統黃陸軍部長參議院鑒潮州自派陳宏萼安撫使地方稍安詎林激眞違省令帶兵至汕礮擊宏萼軍民死傷無數並炮攻中等商業學堂搶六邑會館刼潮報主筆謝史復詐占五殘殺數歲小孩藉搜宏萼縱刼行商潮汕罷市望救如焚粵督雖准飭吳祥達往剿而遲滯不發交通斷絕米食不繼百萬生靈待斃外人軍艦護兵登岸潮汕若亡粵亦不保乞迅電粵督嚴行剿辦以安地方而維軍紀潮州旅省紳商軍學界郭潤谷等泣叩

●南洋馬辰埠華僑近情

▲馬辰爲婆羅洲首埠華商僑居者頗衆惟維持社會之人無幾公益事未見振作自中華會館電請三馬林達學校長陳撫辰君來此整頓甫閱三月學堂日見起色各公益事亦次第成立

▲甲必丹張順養君萬化張順興君皆馬辰鉅商對於民國軍需各捐鉅款而對於學堂各公益維持更力所有學堂均由二君首先提倡貨捐以作經費又得許吉陽君極力贊成而學堂總理陳禍傑董理吳己良余裕禍吳義胞張啓泰諸君又各盡心籌畫他日中華學堂至於鞏固地位爭勝荷蘭學校皆諸君之力也

▲中華商務總會現已成立舉定總理張君順興副總理黃君金麗而維持事務者爲張君茂長將來辦理完善婆羅東南半島之利權不難操諸華人掌握也

▲華僑女學堂幼稚園閱書報社國語研究會均將成立他日華僑於婆羅島可放一大光彩

●西報紀美國增添在華艦隊

據紐約來電云美國海軍部決議將現駐亞東之第二第三兩艦隊歸併作爲特別組織之駐華艦隊以海軍中將尼古爾生爲總司令並以兵船長虹號爲該司令之旗艦　（譯捷報）

地方時事

湖北

▲副司長行將取銷　黎副總統以各部原定正副部長各一人現既改部爲司行政亦略須更張嗣後每司祇設司長一人所有副司長一律取銷如司長因公他出一切公務可由參議代折代行此項問題不久即當實行

▲演習機關鎗之慘劇　湖北將校團督率隊伍在南湖演習機關鎗距後列隊伍從未習此鎗法忽將鎗頂機璜拔動子彈即時飛出前列者不及退避受傷甚衆當即送往醫院診治惟有一隨時斃命者情形極慘滿面血污下部爲彈擊穿數洞已於昨日厚殮幷撫恤其家屬

漢口

▲謠言亟宜查禁　陽歷三月二十三日忽起謠言謂由漢口開至鄭州之貨車已不能通必有變故外交團當即派人至票房查詢答稱併無影響惟由劉家廟開來客車載一被拐之婦被守路軍隊阻止耽延八分鐘此謠言之由來也

▲外交團酌留軍隊之原因　外交團以袁公受職後政體已成大局底定駐守各界軍隊本應一律撤退無如該處繁興土匪可慮故軍隊仍然酌留以資保衛惟英法兵士仍寓捕房併未荷槍站崗

▲武昌要聞彙誌　襄陽安撫使季君良軒業將一切事權交由劉仲文代理於二十三日抵省謁見黎副總統面陳安插軍隊整頓財政開墾荒田布置防務振興學教諸大政策聞小住數日即當前赴鄖垣

河南

▲齊都督近日之政見　學使孔祥霖因與學界感情不佳自行辭職刻已委秦紳樹聲暑理未到任以前由劉椿暫理法使和爾庠額稟請開缺齊都督耀琳立即批准並委史紳緒任署理未到任以前由俞紀瑞暫理河道袁鎮南反對共和決計不爲現委陳紳善同暑理未到任以前由胡鼎彝暫署臬齊都督之意擬將省中司道各員先易紳界府廳直州則仍其舊以後不分官紳但以能辦事者爲合格至候補人員爲數太多擬先考試一次以定去留計分六科一法律二財政三外交四實業五學務六專門凡具以上學識者皆可報名投考取則留用不合者咨送回籍

▲派員催提正款　藩庫之窘已非一日即自去冬至今支款不下一百二十餘萬入欵僅有五十五萬七千八百餘金其困難情形不言可喻昨日汴紳以開學在即紛紛要求發款王藩祖同未允所請幾致大起風潮今日特委州縣十二人紳士十二人同往各屬守提正款聞此項所儲之欵計有五十三萬除己作正開銷二十一萬外尙有三十二萬云

浙江

▲骨牌山有虎出現　聞西湖岳墳之骨牌山日前有虎出現經就地巡警瞥見轉告該處民團各持鎗械相率入山轟擊得斃其一次日經過該山又見一虎及往搜獵已不知去向據鄉人言是虎係由嵊縣赶逼而來未審確否

▲呈報歸併鹽局　鹽政局長莊范二君近因查得江西之玉山緝私局除過驗以外別無重要事件按諸地點與廣西督銷局相離甚近不必另設機關徒糜公費業已將該局撤銷歸併廣信督銷局辦理除分別令飭遵照外幷呈報都督存案矣

▲周統制筵宴屬官　浙軍第二鎮統制周赤忱君前曾充二標標統光復後乃改充浙軍司令旋升斯職差事屢更與下級軍官恒有疎闊情形現由周君於本月念六七兩日召集各級軍官凡三百餘人在本署（即前清督練公所）筵宴一律款以西式大菜宴畢申以演說謂軍界情形今非昔比諸君既誓矢從戎各宜自尊人格語極中肯退席後復佐以西樂風琴及機器戲軍樂等等至夕陽西下始各散歸

鎭江

▲釋放周月樓之理由　丹徒裕隆洲鄉董周政齊（即周月樓）經鄉民要求釋放等情曾紀前報茲悉當時民政部及審判檢察兩廳實接有蘇州莊都督來電茲將電文錄下藉以見釋放之理由電云周政齊鎗斃盜首五名雖爲保衛地方起見惟事前幷未呈請該民政長呈報本都督核定施行是其不合嚴良輔不知本都督有重要匪徒准其就地處辦之令因見周政齊幷非官吏竟檢斃人命至五人之多出而請議亦係公民應有責任該檢察廳有保護生命之責既經人民陳請不能不爲之緝獲一則以公民資格出而具訴一則以官廳職務主張法權均無不合現在勵行改革行政司法各有職權周政齊雖爲保衞地方究不免稍越權限姑念該紳存心無他所槍斃之五盜既據證明實係盜首姑准暫予保釋嗣後遇有盜案地方紳商士民倘有緝獲務望迅速呈報聽候按律嚴懲以免悞會將此牌示該署該廳及縣鄉人民一體遵照可也

▲警員有更動之消息　鎭地自創辦警察以來鮮有成效光復後益形腐敗現聞已爲蘇州莊都督查悉特令楊民政長將辦理警務人員一律撤換巡士之不得力者亦皆裁革以資整頓想警界中人當有一番更動然尙未見明文也

▲維持軍票之信用　丹徒民政長楊君振聲因奉南京財政總長令謂本部發行軍用鈔票係由中央政府担保更復遍設兌換所各處流通其行使之效力直與現銀無異屢經示諭不准絲毫折扣致礙進行乃該處不肖商人仍敢任意抑勒實屬幷髦定章破壞大局亟應出示嚴禁倘敢故違一經發覺即從嚴究辦以儆效尤而維信用等因昨已出示曉諭俾衆周知

▲諮誡將士　第十六師顧師長以當此建設之初凡屬軍人宜如何端心勵操爲兆姓之干城乃近聞各處頗有不肖之徒弁髦軍紀行詐醫私本師軍人軍屬固應不至或犯然持躬稍一不堅往往牽累失足因特諮誡將士此後益當各加奮勉互盡箴規紀令克從勤役是服崇節儉樸誠之德引大公無我爲心總期以吾人之行動新全國之觀聽其或有不肖害群者則與我十六師軍人軍屬共除棄之云云

松江

▲松鹽松辦之爭持　松鹽松辦在松人士祇求無損課稅有益板戶而不知者以爲大利所在釁起爭端兩淮鹽總理日前又有電致松軍政分府略謂鹽務改良須有統一之政令方足以收實效本總理已委史家修辦理松鹽史亦松人辦事尙有條理該地士紳如有卓識高見可與史直接商辦至另行組織正當機關本總理所設之松鹽局並無不正當之理由況派委場長係鹽政專賣總司令軍事賢勞鹽務頹屑未敢相煩鈕總司令以鹽務改良宜伸公理辦主權松鹽爲浙商抑勒歲銷十之二三餘鹽數萬引流而爲私失本省課稅沿海生機人心不平莫此爲甚松鹽局倘爲浙商遊說藉統一爲名强行專制安得謂之正當今梟販橫行浙鹽遍地轉瞬松產日旺土客相爭變端叢發何以處之已電復張總理謂爲地方治安計容有不敢憚煩者恕不瀆商云云

▲鄉區之選舉　華亭新橋區照市鄉制組織鄉公所重行選舉前日選定甲乙丙級議員十二人二十七號互選計當選者議長錢慶斌副長朱樹滋　鄉董吳江春　鄉佐潘毅貽

●尙有本埠時事在第三張內

中國通商銀行謹白

本銀行招集商股資本五百萬兩現已收足二百五十萬兩總行開設上海經辦各處匯票押匯電可及押款凡有放存銀兩或半年長年存款一切交易無不周妥克己並自備高大洋棧一所貨物均可寄棧並可押用銀兩棧租格外公道特此佈告　101

……錢陳宿每洋一兩俱不退……如蒙賜顧請認本號招牌不誤……每年六錢陳宿每洋八……　LX106

請看自來血之功效在實有

凡有心虧血虛破金吐血面黃肌瘦頭疼眼花耳聾腎虧陽萎精枯四肢無力手足酸軟身虛脚腫胃弱脾薄以及婦女經水不調白帶赤帶頭痛腰酸五勞七傷諸虛百損等症服之自然壯心經多血液銷百病於烏有

價目　大瓶二元每打二十二元　小瓶一元每打十一元

華洋義振會會計洋董事葛倫君第二十次捐款報告清單(一)

前收洋六萬六千零九十八元七角二分

元海的卜六元無名一元安生小姐二十五元特定士君二百元羅斯來小姐四十元白克夫人十元以定士君五元阿福倫君二十五元雷勿利夫君二百二十元無名氏二元特士君十元廣東白克馬耳君十元福來登君五十元家叔君二元五角廣洽卿君二百元袁姪之君二百元台灣銀行賬房二百元東方銀行賬房二百元匯豐銀行賬房二百元德華銀行賬房三百元愛加利銀行賬房一百元道勝銀行賬房二百元通商銀行一百元謝綸輝君五十元中國銀行二百元東方銀行二百元朱葆三君五十元胡二十元陳一百五十元金號十五元中德賬房十元豐永金號二十元台泥銀行一百元十元成金號二十元豐永金號二十元恭泰金號二十元中國銀行二百元奈君五十元西門子君十元金號五元鄭君十元慶和錦號五元十君四十九元百元華比銀行白爾十卜賬房二十元特維亞新報代收一百元英國特維亞新報名氏十元雷勿士君二十元格力士君五十元西門子君四十元六十元陳敦仁君一百元耕莘雷其門君一百元及梅耶小姐六十元君十一元十同元太平洋斯木耳君四十五元特別及夫人二十五元君五十元陳二十元加爾斯一二十五元勿少得小姐十元祝蘭十元北一元無名氏廿五元拉君十二元五十元華比博士一十元孫月三君三百元九角四分馬其木神父經慕會十五元長老會堂學一堂五元瑞康號五百元貝潤生君二十五元安振君一百元仁堂明一百元同源亭一百元小姐十元芳百元法文學堂學生二十四十三元協和會分經慕八百二十六元一角三分九分梅雷士小姐三十四零五分邵琴濤君二百元禧君三百元勿特君十元五京一百元以勿少爺十等元經名氏五元和四分馬其木神五十二元經慕五元老會學堂五元零九分梅雷士四記三十二元月記四元無名氏五元亨利博士五元的華小姐五角勿特不雷云君十元經慕一日本諸友墨其經耳君五元七角二分澳洲聖教會堂百元慰賞堂五元零九分梅雷士小姐二零元二十五元斯的華小姐十五元十元吳格利士君十耳君經慕本諸友十六元十二元胡亭小姐二分炳三角同和號十七元三分以上共收洋七萬四千四百三十八元六角四分十十五元格利士君十五元王一亭君五友十元耳君二元七角十分馬利士君經慕會在華君經慕會圓諸友五元四角九分利德小姐二十角尤山君二十八元八二芳北一元行五行士七分

彭壽堂精製眞正秘寶衛生欲充腎氣欲廣嗣續欲强身體欲除百病但服此丸無不如願以償功力極大一補有十年之功

眞人參鹿茸靈芝野朮海狗腎補血生精丸

本草載海狗腎爲助陽生精補腎益氣聖藥能補一切虛損勞瘵人所共知茲本堂取其精華配以益補上藥功力更大凡高年陽萎少年色傷以及吸烟人各種虛弱無子等病尤爲應效無比最奇者雖白髮老翁服此丸立刻精神百倍腎氣充盈包能傳宗接代服之愈老愈健後嗣繁盛況少年服之其精力陽强壯不言可知倘能運服一並可保永無疾病尤妙在强陽之性疾盡除並無燥熱之弊實此丸本堂濟世秘寶尤爲狗腎精陽每料二十瓶三十六元單料減半另有參茸芝朮海狗腎每條十二元彭壽堂舖設上海河南路拋球場

味和平不燥不熱故常服最能豐滿肌膚光潤面目堅强筋骨烏黑鬚髮因其血肉之品無尅伐之弊尤與陰虛陽萎之人最宜此丸立分優劣每瓶雙料二元單料一元大瓶四元每對二元四角眞正海狗腎每條十二元●外貼暖腎種子膏藥九妙每對二元種子如意酒大瓶四元小瓶二元雙料加倍取效更速

上海四明銀行廣告

本銀行總行開設上海寧波路分行先設寧波江北岸一處重整營業章程

兼營各商號往來逐日收解無不克己

商業櫃　存款活期三厘三個月四厘半年五厘一年六厘

儲蓄櫃　存洋活期二厘六個月四厘一年五厘三年六厘五年七厘其餘匯兌各款格外公道如蒙賜顧者請至本行面議可也

請用 沈製 鏡面散 生髮膠 新國民 氣象一新

中華新建大共和新國之新民剪髮易裝改換一番新氣象凡我學紳商男女同胞欲求面如冠玉髮光可鑒者請用本醫藥室主人年氏由化學發明之沈製鏡面散專治男女老幼面上●雀斑●酒刺●粉刺●疤痕●等類功效神奇有移山拔鼎之力●油光●黃黑●白點●紅瘰每料六瓶洋二元五角單料每洋五角每瓶二角五分●售價每瓶大洋●又製改良生髮膠專治男女血枯體弱髮稀病後產後脫髮包可重生如剪髮之後常刷柔軟滑亮髮黃髮白能使烏黑如有不靈包退●售價每瓶大洋五角每料六瓶洋二元五角以上兩種曾經中外名醫化驗確是有益衛生行銷中外到處歡迎諸君每日登報讚揚並有謝函爲證總發行在上海盆湯弄口山東路二百二十五號門牌人壽醫藥室主人余年氏告白各埠大藥房均有經售惟人心不古須防假冒賜顧者切記沈製人壽醫藥室認明藍龍商標藥內有余年氏簽字仿單銅版印告示方是的眞外埠可寄郵局當班保險回件 丁221

延年人壽保險公司賠款迅速

先嚴繼廣府君於上年九月中在常州延年人壽分公司保壽元一千兩不幸於前月病故即蒙上海總公司如數賠償信實可靠足稱壽險公司中首屈一指凡有紳商學界欲保人壽者幸勿失之交臂爲

棘人唐科常謹告

專治小腸氣立刻見功

小腸疝氣之症治藥紛紛如欲立刻見效實難其選惟本室所製小腸疝氣膏藥力大之效速與衆不同專治七種疝氣無論陰囊腫脹陰核偏墜睪丸束手痛楚難忍即將此膏藥貼於膀胱之處陰囊立刻縮小其患若失氣鳴眼消墜腫如飛雖數十年老症無不藥到病除屢試屢驗百發百中誠治疝之絕世妙藥也每張一元如內服神效疝氣丸可將膀胱寒濕之氣一掃而空愈後保不再發一試便知每匣二元中匣一元大匣四元賜顧認明上海河南路三擺樓七號洋房彭壽堂啓由郵局匯銀函購外加寄費一成回件無悞

立止婦女白帶最速法

上海河南路七號彭壽堂秘製婦科白帶靈丹○立服立止○神效異常○立期腹

婦女白帶一症大傷元氣此症因濕熱傾瀉月經愆期或憂思忿怒勞瘵凝緊膀胱受濕以致脾胃不和肚腹酸痛面黃肌瘦頭眩眼花久則百病叢生功能除宮中之濕提下陷之氣化痰解鬱清火調元是以帶下即止腹痛立愈本堂闡秘立止白帶靈丹不論新久赤白帶下服之即愈屢試屢驗七日包能脾胃健旺飲食加增月經調和身體强壯非特止帶之功實有廣嗣婦人百病孕子最速每料八元半料四元上海拋球場南首河南路七號彭壽堂

出年之妙●小盒一元●中盒二元●大盒四元人參鹿茸補血丹專治

眞戒煙藥 赤松膏

無匹自非利用鴉片灰土之代煙藥所可同語也幸抱此癖者勿再因循觀望以貽外人之誚惟奸商覷習附近影戤甚多購者認明朱醫士肖影封口匣上爲憑不至受欺乃要價洋每瓶一元特別樣瓶小洋四角附雷旦補氣藥品與赤松膏合服功效尤神每瓶二元

南堂醫士朱豪啓

外埠各大藥房各洋貨鋪均有分售○再者如由民局函購務望另由郵局通信告知俾無誤購僞藥爲要

自清政府以鴉片爲取利之淵藪縱民購吸能振作者不知幾何今幸天佑中華民國成立稍明事理者無不受此物之害片毒物命運已終往後取締之嚴必致强迫以洗中國之恥欲爲完全國民者自當疾首痛心戒之維早本局發兌戒煙赤松膏乃留學德國醫化科畢業雷旦君所發明可以照

常吸烟自能斷癮

之三一月之後無不全除雖極虛體質因病上癮均能濟化經驗神功之神劑補助戒煙之聖藥爲鼻王道最妥之劑無論煙癮大小服之七日即可斷癮十分

上海橋南首洪德里六底第一家洪頤

彭壽堂始創眞正順氣化痰止咳四寶半夏露當面可試痰化爲水各埠託辦必須郵局另函通知批發代售另有定章

請試化痰奇藥

痰飲咳嗽喘急甚至咳傷肺膜破金吐血入事不省不止或咳嗽氣急頑痰壅塞只須冲服少許立刻痰化爲水不過數日全愈小兒更妙

夫半夏之治痰咳由來尙矣各省製售何止千百成法拘泥或泡製失宜致所出非無優劣然不能去渣滓而存精液則古今一轍此半夏露所以奇妙入神也本室存心救世考得牛夏一槩其功力全在精液受不惜工本加精益求精特取上等半夏泡製器以化學去其渣滓以化精液再生加精正化州橘紅川貝杏仁珍珠並各種補養之品提其精液降火生金固本等王道正藥之又煉成此純粹之補肺健脾胃滋陰降火生金固本未有且性味和平非常甘美無異玉液瓊漿用治衰老咳嗽速效奇術今

痰氣喘自平咳嗽自止中年痰風咳嗽痰涎內結煩熱疾來不早治愈易成痰癆痰火行路氣急五勞七傷惡寒咳嗽諸病咳肺熱痰液一切五臟六腑所致諸咳生痰咳肺其功效之神實有百倍於尋常者一小瓶全愈重者四大瓶包能永斷病根無論何種痰咳服之無不立見奇效此等痰咳一服之後即能將已成之痰化爲精液以補天一之水而痰既損之金並將內伏痰虫殺除淨盡永絕傳染之患故常備一打可保一家老少無恙

凡痰多咳嗽之人一服此露能將已成之痰消化爲精液以補天一之水...痰咳勞瘵等症使一家老少身强力健久服中外各國同聲稱美謝函日來堆積如山均有郵局郵記爲憑諸君如服無功效甘受重罰聯登報痛罵名譽當自毀名

閱雅均能推假冒日多尤宜鑒別僞藥不甘代人受過此等僞藥名稱雖同性質各別就吿白觀之似覺大致仿佛追實地試驗功效大相懸殊此則試過自當

作者知之無庸細述計丙申至今早登申新各報當時權我獨秘共見共聞詎風行既久百假蜂起甚至登報妄誇希圖蒙混然各報具在難逃公論豈容巧語詭辯移花接木哉

角河南路七號彭壽堂謹啓託郵局匯洋函購外加寄洋一成每瓶氣化痰大瓶一元小瓶二角半止咳四寶半夏露每瓶四角仁露每瓶大瓶二元小瓶一元每料四元賜顧認明上海鐵路北條主人肖影爲記方是的眞

丁1208

六百零六

西藥六百零六亦名酒爾佛散乃德國艾利氏博士費無數試驗六百零六種藥物之後方得此完全之良藥故名六百零六此藥專治花柳各症無論新起或舊病於數日之間痊愈並且永不復發倘有欲知其詳細或用法者請至英大馬路小菜場對面慶康里三百三十六號

西醫周光松

可也訪問

◉東方雜誌社◉教育雜誌社◉法政雜誌社◉小說月報社●

懸賞徵文廣告

和議告成大局漸定諸雜誌日接續出版惟民國新立凡各種政治教育學術咸當一新耳目期合共和國民之程度章策力是所望於諸賢現特酌定懸賞徵文簡章七條列下(一)文體(甲)關於政治法律經濟財政及時事之論著(乙)關於有形無形諸科學及實業之論著(丙)關於教育之論著(丁)詞章小說筆記(二)上列各項或自撰述或輯譯東西文字書籍雜誌附加己意總以本人得自有著作權未有他處刊布者爲限但輯譯之稿須詳註原書名稱及著作人姓名(三)來稿請繕寫清楚並詳註姓名住址如揭載時欲用別號者亦請預爲聲明(四)徵文之酬謝如下(甲等)銀一百圓(乙等)銀五十圓(丙等)銀二十五圓(丁等)銀十圓(戊等)酌贈書券及雜誌(五)來稿請寄上海寶山路商務印書館編譯所徵文科收以本年陽歷四月杪以前寄到爲限當即陸續選載五月內分列等第於各雜誌中披露(六)徵文之酬謝後其著作權即爲本社所有得由本社酌定揭載於各雜誌或因不得已事故未能即行刊登著作者幸勿催促(七)來稿不論揭載與否原稿均不檢還如字數在五千以上著作者預先聲明亦可檢還○東方雜誌社○教育雜誌社○法政雜誌社○小說月報社同啓

彭壽堂獨秘眞方珠珀犀牛黃八寶化毒丹專治外症限日全愈較市上所售毒門丹丸不啻功勝百倍一試立分眞僞

包醫毒門永不再發

本堂始創眞正犀黃八寶化毒丹已歷世代專治男婦楊梅結毒下疳破皮爛肉腫痛潰爛魚口五淋白濁瘰癧毒核久年爛脚陰疽發背小兒胎毒疔瘡乳岩一切無名腫毒服之立將週身積毒上則由毛孔拔出下則從大小便洩盡輕者四日全愈重者七日包好無論新久外症均可立服立效永不再發堅牢

珠珀犀牛黃等貴品配合香儀許試驗以示勿欺大瓶四元小瓶二元雙料加倍取效更速犀黃解毒擒虎爲禍大解毒之消毒膏吸毒神效珠珀犀牛黃化毒丹等貴品配合每張一元八角生肌止痛下疳散專治下疳腫痛爛成弟上海拋球場南首河南路七號彭壽堂內函購託郵局匯銀外加寄費一成

奇者愈後非但不發且身强骨堅照常生育保無後患詎無恥奸徒因此丸靈驗異常遠近信服竟將土茯苓等藥製丸冒名混售每兩售價數角或一元不等欺世盜名

科毫無實效試思既有珠黃貴品豈能減價賤售是其假冒混充尙何待言本堂爲濟人起見直破其奸凡服別家丸丹不靈者請來一試包可沉疴立起丹內如疑

珍珠琥珀牛黃等貴品配合香儀許試驗...

一用之未破即消已破即合每張一元以上各種刀之大除病之速絕有非名無實以假混眞可比諸者鑒之上海拋球場南首河南路七號彭壽堂內函購託郵局匯銀外加寄費一成

旅滬諸君

惟一之消遣法

本館編譯小說約數百種當茲旅居多暇擱小說一卷圍爐讀之誠最好之消遣法也全目見圖書彙報函索即寄茲略舉數種列下以備採擇

●林譯 埃及金塔剖尸記 三冊	一元
●林譯 英孝子火山報仇錄 冊	九角
●林譯 鬼山狼俠傳 二冊	一元
●林譯 斐洲煙水愁城錄 二冊	八角
●林譯 撒克遜刧後英雄略 二冊	一元
●林譯 洪罕女郎傳 二冊	七角
●林譯 蠻荒誌異	六角
●林譯 海外軒渠錄	三角五分
●林譯 橡湖仙影 三冊	一元二角
●寶石城	三角
●媒孽奇談	二角
●祕密電光艇	三角五分
●賣國奴	四角
●懺情記 二冊	五角
●指環黨	三角
●煉才爐	二角
●七星寶石	二角
●舊金山	二角五分
●鐵錨手	二角
●波乃茵傳	一角五分
●二俑案	二角五分
●毒藥罇	三角
●復國軼聞	二角
●雙鴛侶	三角

商務印書館發行

西山廣升遠自升龜齡集發兌

號各號購兌庶不致誤所治各症甚多詳明仿單之內其效驗凡著者男婦艱於子嗣大有奇功誠保生養身之聖藥益壽延年之仙丹也衛生諸君請嘗試之代向港左則○上海堂○藩陽天益堂○寬城子世一增○鐵嶺義和堂○新民府泰和堂○錦州大德堂 洋滙商悅來公司香港德鋪中售科發源○吉林省育生售○上海

○山西太谷縣廣升遠謹啓

啓者本號丹在廣東香卓發售已歷有年功效有口碑無庸贅述近來各代假冒光顧者請防售

商務印書館發行

●新曆三月三十日(即舊曆二月十二日)○第一千五百四十號●

彭壽堂秘製專治痴癲陰陽醒悟丹功效說●另有專治文武癲狂眞正馬寶每分二三元每錢十八元重者一錢斷根

治癲癲最靈方法

邪入陰爲癲邪入陽爲狂癲文狂武總名曰痴又有豬馬牛羊諸癇而羊癇最多俗稱羊癇風是也癲疾欲發志意不歛精神痴呆言語不倫日夜嗜睡以邪併於陰也狂疾欲發多怒不臥凶狂喜殺目直罵詈不避親疎以邪併入陽也癲發則吐涎神昏猝倒口禁牙緊手足抽搐而醒後如常人是其異也要之病源總不外氣鬱風痰火邪七者而已向來內外諸醫均無善治之法本堂獨秘陰陽醒悟丹秘方專治癲狂五癇各症白礬中風痰以降火清心人參茯神以寧神定志麝香琥珀以通竅活血鬱金白礬以開鬱去痰復佐以專治癲癇各藥用龍涎沉香以化痰順氣安息蘇合以殺邪祛風牛黃珍珠以降火清心效不論文武痴癲狂癇患經數十年醫藥無功但用開水化服一二位能使癲狂猝發之時立刻平復如常其患雖極貴之品不減分毫發兌以來歷愈數萬人皆稱神效若失再每日吞服此丹一日不使間斷不過十餘天包能永遠斷根所有痴癲情形保無再發屢試屢驗確有把握深知此丹之功千萬妥穩爲靈藥眞不愧也每一元每料念粒十八元兩購必須由郵局另函通知以免假冒賜顧認明上海河南路七號洋房彭壽堂啓如托申友代買尤妙

共和國之教育

上海商務印書館發行

民國成立政體共和教育方針隨以變動本館前編各種教科書曇承海內教育家採用許爲最適用之本今以時勢移易爰遵教育部第七條通令先將小學用各種教科書分別修訂凡共和國民應具之知識與夫此次革命之原委皆詳細叙入以饗成完全共和國民茲將修訂已成各書分列於下書面特加訂正及中華民國類字樣購者務請認明以免誤買於共和教育最爲相宜尙祈速購以應開校之用

●中華民國初等小學用書

最新國文教科書 十册 一册 二至十册 每本 一角 二角五分
簡明國文教科書 八册 一二册 三四册 五至八册 每本 一角八分 一角二分
最新修身教科書 十册 每本 一角
簡明修身教科書 八册 每本 六分
簡明歷史教科書 二册 每部 一角五分

●中華民國高等小學用書

最新國文教科書 八册 前四册 後四册 每本 二角 二角五分
簡明國文教科書 八册 前四册 後四册 每本 二角 二角五分

●中華民國女子學校用書

初等小學國文教科書 八册 前四册 後四册 每本 一角 一角二分
初等小學修身教科書 八册 每本 八分

西258

山水篆刻大家汪鷗客潤例

山水 屏條四尺每條八元○五尺每條十元○六尺每條十四元○琴條六元○半紙橫幅同○六尺以上另議○堂幅照屏條加倍○整紙橫幅同○泥金牋扇○金箋不畫 楷書行楷篆書 屏條四尺每條八元○五尺每條一元○六尺每條一元五角○琴條三元○半紙橫幅同○七言對聯三元○八言對聯四元○紈扇一元○摺扇二元○冊頁每開三元○堂幅照屏條加倍○整紙橫幅同○牙章劣石不刻○潤筆先惠 刻章 每字一元○名片每字一元○招牌每尺一元半○手卷冊頁每尺以上三元○磨墨費加一成 石章每字五角極小極大每字一元○牙章每字二元○件取日後及○惠件請交時事新報館及各大箋扇莊及靜安寺路吳宅○千七百九十號本宅○陳伯嚴○程聽彝○王子展○沈子培○沈子封同啓

眞個保命

謹謝彭壽堂熊油虎骨保命膏之功德無量獲慶再生同病一試受用百年

僕年未四旬卽患筋骨疼痛腰背酸軟吸烟則僵其成癮飲酒則暫寧損榮衛失調終歷求諸治均不對症以素體氣虛陝濕進染多所窒礙治風則剋劑多補則中滿輕描淡寫又力薄無濟故無善法驅此積痼拘攣之苦年甚一年今幾五旬老景之發現象已達到極點四時之中無樂境天熱則躁天寒怯天燥則刮裂天陰則酸痛雖臥床褥亦復如抽如搐不得安穩困苦萬象生趣全無自揆命根必然短促乃有舊友照僕性不宜於藥然有外治神品吾在上海慶聞彭壽堂熊油虎骨保命膏貼好病症無算虛勞者風癱者血熱濕滯者各貫穴道貼之無不應效如神妙在藥性純備攻補並至一膏貼三十六日其力雄厚較之服藥十分便易如君病象只貼此膏足矣僕以其穩而且便也遂於春仲託友則得上海河南路彭壽堂保命膏兩對照單貼命門兩穴七日頓覺渾身和暖筋絡舒暢至三十六日換下再貼歷經寒涼燥濕毫不作痛迄今精神充裕任事不疲囘自前此奄奄待斃何幸得慶更生保我餘命永享天年實堂製藥命名眞不誣矣 常州七字匯潘毓靈頓首

T1202

上海滙源銀行有銀出借廣告

啓者今有現銀出借利息公道祇須的實押件作抵可以函詢隨時成交早晨九鐘至十二鐘下午二鐘至四鐘接洽五馬路十號總經理滙通洋行白

上海商務印書館發行

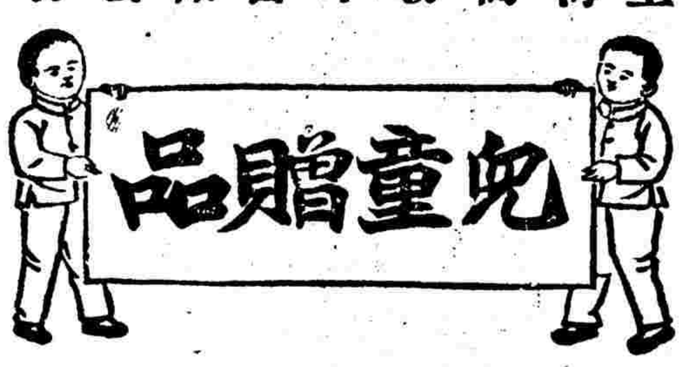

以食物玩品贈送兒童不若贈以有益之圖書俾於游戲之中增長其德智尤爲有益

五彩精圖方字	每盒定價八角
五彩看圖識字	二册定價二角
五彩九九數盤	一份定價一角
五彩加法盤	一份定價一角
兒童教育畫	每册定價七分
童話	第一集每册五分 第二集每册一角
少年雜誌	每册定價八分
習畫明信片	四册每册一角

國民遊戲

以下各種可供游戲且與德育智育相關比之鄰陞官圖更爲容易又極有趣味較之他種游戲遠勝多多矣

五彩修身圖	一角
五彩從軍圖	一角
五彩交通進化圖	一角
打臘圖	四分
跑馬圖	四分
運動圖	四分
賽跑圖	四分
周游中國圖	四分
環游世界圖	四分
中國鐵路圖	四分
中國航路圖	四分
九九數牌	一角半
動物牌	二角
英文字母牌	一角

兆芳照相

本號新從英德名廠購到頭等無照相鏡快雨天陰晦照律所能各善像臻大小惟共肯無惟界賞美不臻賜士偉紳有妙英顧女商學目城大者閨秀是橋馬請至東路泥首便

兆芳照相啓

今造完全各種改良離鼻眼鏡

本廠創辦自造眼鏡以來歷有年利權日日改良新造各種研究完全挽回眼鏡十餘種可免眼鼻之恨離出心戢想出種種妙法環球第一耳有不合顧公所部大小種舒服愛之不無別前務造之面鏡絕然不同與愈出愈巧美悅精並高明光學醫生考驗目恪悅致品片黑白藍近光老光平光等片無論光老年輕有患目光片不準者俱能照配合年保護目力配換鏡外克己以表較準度數絲毫無差其價格人人喚起同胞特此值文明維新之始人方足以圖精神乃圖自强則需若是改良須以武壯觀推廣提英雄之氣若翁針頭灌注令爲漏歸特造各種金銀針扣頗婚姻戒指鑲石珠寶翡翠領針插木等頸翠綠珠針釧牌鏡等額無色不夾男女洋裝眼鏡翠皆可定貨迅速無論如何來貨仍可首飾爲用本金足均不有金銀心同兌換非徒利中國實業推廣士貨想熱心洋貨胞必樂用本國自製之貨外間有近有洋貨充作中國自製顧同胞留意近考察設蘇州馬路全上海跑馬廳一二七號西口零售分號蘇州馬路全昌電話四二二八

西12

德記洋行

胡禮號之衛生衣裳

玆美國胡禮號廠始製之衛生衣裳柔軟舒伏益衛生消售已四十餘年名馳中外可稱獨步是以小行經理已來精益求精乃近有無恥劣商將歸劣貨冒牌混售魚目混珠一面已稟准美署查究賜顧諸君留心是眞胡禮號牌標記爲要

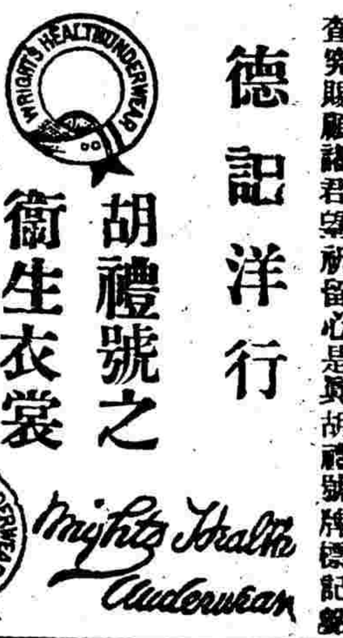

聲明冒牌

明在上洋文是機器織成華文是墨印冒牌劣貨華字亦屬相仿惟標記上洋文及記號稍有不同華洋文字均屬墨印裝橫盒子或稍小些購者留意庶不致悞特此聲明 總經理上海德記洋行啓

戊2541

新製國民之新愛國諸君鑒

啓者本公司開辦以來承各界交口稱爲新民國之第一新製蓋非特驗目配光運機磨片量面裝架專門技術不對光之鏡片損人目光不眞實之僞貨自損名譽

爲惠顧諸君所目覩郎所製金銀各式鏡架亦無弗精益求精力求新異固不敢以亦安能以

茲將本公司諸特色再佈於下 可頷客參觀以長新藝 所組織故不論遠近斜正散光凡東西洋專家所能造者本公司無不能照造配 光片旣係定製自與購辦現成貨不同然既配光定貨後極早至一星期亦必出貨一本公司爲便所製中國眞金架包用色換一本公司 購客起見特於自製金銀各架外添備西洋鋼絲夾金兩種外亦能按照各人面部裝配

上海南京路精益眼鏡公司告白 121

預防現時危險之必要

當春發百病叢生況大兵之後必有大疫故各埠喉症盛行其害至烈花柳症亦多倒發之虞皆極危險之現象也惟本藥房有精製各品可杜時疫傳染並有善治時令各病之妙藥願諸君購置預防爲幸

喉症保命片 喉中梗痛卽當含服此片不消幾次無論何種沈重喉症均可轉安眞聖藥也 每瓶洋二角半

保命漱喉水 一切喉患只用此水漱口卽可消退合家之人共漱此水可保一無傳染洵爲必備之品○每瓶大洋一元小五角

避瘟解疫水 此水洒於室中或溝渠坑厠等處穢毒之氣蕩滌一清永免發疫○每聽一元六角又九角瓶六角又三角

清血解毒藥 此藥唐製馳名已久凡花柳舊病發筋骨酸痛潰爛蔓延早服可以不發久服可以除根○每瓶洋七角半

兩種咳嗽糖 春令發咳最易種根此糖片有潤肺止咳奇功婦女小兒尤爲喜服預服可以免患○每瓶大五角小兩角半 加料五角

補肺止咳麥液精 此亦唐製久已馳名治肺虛咳嗽最有神功凡體弱者常服以資調理則肺氣健旺○每大瓶洋一元七角半小一元

衛生果子露 凡露皆能清血益氣此露有十二種溫和芬香最合時令常服全體受蔭而邪疫不侵○每大瓶洋四角小二角半

再西國新發明一種血清須用機器針法施之如用於爛喉痧等極危險之傳染病十可救九且有此一具全家可保本藥房爲濟世起見早已運到價在十二元六元之間欲辦者當詳告用法如已辦者只購血清亦可

上海四馬路中英大藥房

滬寧火車開行時刻表

由上海開至南京

上海	南翔	崑山	蘇州	無錫	常州	鎭江	南京
上午七點四十分 快車	上午八點	上午八點四十分	上午九點二十分	上午十點十三分	上午十一點	上午十二點	下午一點
上午八點十分 慢車	上午八點三十九分	上午九點二十九分	上午十點二十二分	上午十一點十七分	下午十二點二十四分	下午一點三十四分	下午三點七分

由南京開至上海

南京	鎭江	常州	無錫	蘇州	崑山	南翔	上海
上午七點三十分	上午九點二十分	上午十點四十分	上午十一點三十分	下午十二點二十分	下午一點	下午一點三十分	下午二點十分

津浦火車南段行車時刻表

由浦口開至蚌埠

站名	時刻
浦口	上午七點二十五分
浦鎭	上午七點五十分
東葛	上午九點零五分
烏衣	上午九點三十五分
滁州	上午十點三十五分
沙河集	上午十一點十分
張八嶺	上午十一點五十分
三界	下午十二點三十五分
管店	下午一點十五分
明光	下午二點十五分
小溪河	下午三點零五分
臨淮關	下午四點十五分
門台子	下午四點四十五分
蚌埠	下午五點三十分到

由蚌埠開至浦口

站名	時刻
蚌埠	上午五點四十分
門台子	上午六點二十五分
臨淮關	上午七點二十分
小溪河	上午八點十五分
明光	上午九點十五分
管店	上午十點零五分
三界	上午十一點十五分
張八嶺	上午十一點四十分
沙河集	下午十二點二十分
滁州	下午一點
烏衣	下午一點四十分
東葛	下午二點十五分
浦鎭	下午三點三十五分
浦口	下午三點五十分到

現在工程行車暫不售頭等客票

滬杭火車開行時刻表

由上海開至閘口

上海	莘莊	松江	楓涇	嘉興	杭州	閘口
上午八點十分 慢車	上午九點○四分	上午九點四十分	上午十點三十分	上午十一點二十分	下午一點	下午一點二十分
上午十一點正 客車	下午十二點○二分	下午十二點二十五分	下午一點十五分	下午二點三十分	下午四點	下午四點二十分
下午三點廿五分 快車	下午三點五十分	下午四點十五分	下午四點四十分	下午五點	下午五點五十分	下午六點○五分

由閘口開至上海

閘口	杭州	嘉興	楓涇	松江	莘莊	上海
上午七點五十分 慢車	上午八點十分	上午十點十五分	上午十一點	上午十一點三十分	下午十二點廿分	下午一點
上午九點二十分	上午十點正	上午十一點十五分	下午十二點二十分	下午一點十分	下午一點三十分	下午二點三十分
下午二點	下午二點廿五分	下午三點三十分	下午四點	下午四點三十分	下午五點	下午五點三十分

上海四馬路中英大藥房

自運英國名廠

大廉價

貨品最好 功效最多 清血補丸

每瓶售大洋七角半

新歷三月三十日(卽舊歷二月十二日)第一千五百四十號

來件

●安徽賑款之分配

安慶孫都督省議會鈞鑒並乞都督轉電無爲州和州含山巢縣繁昌當塗宣城建平銅陵蕪湖東流貴池桐城合肥廬江南陵等縣並萬頃湖三河鎮各行政廳議會紳商農學界公鑒竊思澤等奉都督命爲工振事雖奔走三月迄無成效慚悚交縈昨與魏君梅村及華洋義振會西董由無爲江堤大缺口勘畢於三月念四日到滬念五日開江皖臨時大會由總會長季直先生暨列位會長提議借款一百六十萬現正籌商進行方法並承先向江蘇銀行代借二十萬元一月交濟兩省各分十萬晉皖十萬南北各分五萬又由通商銀行先取十萬元江皖各半皖省五萬南北各分二萬五千皖北工振事務由夏君輔宜總其成所有修堤之十八州縣此次共分龍洋七萬五千元該款須陰歷二月內方可交清現已收到二萬元因爲數甚細重以各災區已有多數代表在會隨卽當場公議按各州縣災情輕重酌款數目暫以二厘支配匯存蕪湖工振局其細數清單附後並祈各州縣迅派代表携帶正式取款公文並空白印領前往駐蕪工振局照數從速塡取仍有續交五萬五千元俟收到亦再按數支付此外馮夢華先生前撥原存大淸交通兩行之規元九萬四千餘兩璧向嚴備恐難應急一俟追到仍按十八屬原數分攤具報竊維時勢多艱籌款之難不堪言狀只得仍請各災區法外設法搶先赶辦總會借款如成自應一一攤付茲再請都督與省議會各派代表一二員來滬懇商借款等事是爲至盼盧恩澤呂祖翼等叩沁

計開各處修堤數目 無爲州念六萬兩今攤五千二百元 和州十三萬兩今攤二千六百元 含山縣八萬兩同上一千六百元 巢縣七萬兩同上一千四百元 繁昌七萬兩同上一千四百元 當塗十四萬兩同上二千八百元 宣城二萬兩同上四百元 建平一萬五千兩同上三百元 銅陵二萬兩同上四百元 蕪湖四萬兩同上八百元 南陵一萬兩同上二百元 東流二萬兩同上四百元 貴池二萬兩同上四百元 桐城二萬兩同上四百元 合肥三萬兩同上六百元 廬江一萬兩同上二百元 三河三萬兩同上六百元 萬頃湖一萬五千兩同上三百元 以上共計一百萬兩今先撥分二萬元

本地時事

●滬軍都督批示

周偉仁張冰葛震卿劉朝潓等禀批呈悉該証人等前因姚榮澤一案留滬候訊旅費罄盡呈請救濟業由本府批候案結酌量補助在案現據呈稱已自行遣人回里籌備經濟請求取銷補助旅費等情足見該證人等力持公道克盡義務熱心毅力本都督深爲嘉許但前批俟案結酌補各節係對於此案證人普通言之非專爲諸君道也旣據呈請取銷前案亟應照准以爲力圖公益者之表率仰卽知照此批

商人嚴紹先等呈批呈悉地藏庵是否確非公產本府並未查悉旣由十五舖商團借駐應否遷移仰呈請民政長核奪可也

●本埠因蘇州兵變之戒嚴

上海民政總長李平書君因蘇州兵變被刧後滬上人心惶惶爰於昨日午後邀集商團諸君並滬防全軍統領議定上半夜商團出防下半夜兵隊出防徹夜巡邏各區巡警添派巡邏隊日夜持鎗分段巡邏昨晚由警務長親率騎巡嚴密梭巡並親至各區稽查區員之勤惰尤注意電話一項已派人嚴密到處防範浦江水巡隊亦派小火輪巡查一有警報立卽追逐並預備快砲以備遠擊其高昌廟斜橋龍華徐家匯及浦東等處均已一律戒嚴設有意外協力兜拿不使匪徒漏網一面出示曉諭鎮定人心

上海警務長昨亦出示曉諭謂蘇州兵事人心惶惶近來各鄉鎮時有匪徒駕船行刧得贓之後揚帆遠去本警務長現已添派小輪一艘專司追逐爲此曉諭浦江各船戶知悉爾等如有裝載匪徒肆意行刧者卽以從論其停泊沿浦各船設或岸上有警卽此將船撑開離礮頭須至十丈之遠倘經水巡知照抗不遵從定行拿送都督府治罪云云

●爭查逃兵之衝突

閘北市長錢貴三君警務長蔣夢九君前日因聞蘇州兵變消息特派通班偵探及馬巡警衛隊在滬甯車站嚴加巡緝截拏逃兵下午有形迹可疑之苗阿四攜有現洋數百元搭車來滬由偵探查見正在盤詰忽有光復軍上前攔阻謂檢查搭客係該軍專責毋庸越俎致相衝突苗被該軍等擁去蔣警務長閱報卽借馬隊隊長李君華田同往該營會晤司令部聲明理由一面由市長致函李統領請將苗送歸裁判所訊問再行核奪

●亦有輔助義務

光復軍統領李君徵五因聞蘇州軍隊肇事上海爲通商要埠閘北一隅毗連租界洋商之居留境內者指不勝屈關繫更屬重要凡軍隊駐紮之處亦有輔助維持秩序之義務故特於昨日致函錢市長查詢各區轄境之路線以便派隊巡邏保護地方云

●越界派捕之交涉

閘北三區境內黑獅路地方由美捕房越界派捕致起交涉等情迭記前報昨日錢市長以此事遲延多日未經工部局答覆故特親詣溫交涉司處面商進行手續一面致電北京請袁大總統與英美二使商令速讓茲將上海閘北市政廳暨地方公民商團全體公電照錄如下

北京袁大總統鈞鑒上海閘北華界保衛車站自由杜絕外人侵越租界屢思推廣每誣華界辦理不善有礙租界治安倘係藉詞思逞近則竟在華界楊家宅地方創設捕房又於黑獅路開築溝渠呈請溫交涉使嚴詞詰責竟置不答當經廳長等前赴該處禁阻據稱已由前清外部允准設立又開新設捕房之房主李經方援外保護當今民國初奠各省外交以上海爲模範萬難任彼侵我主權傷我國體伏求迅賜面商駐京英美二使電飭上海工部局赶速退讓似此行爲脅迫不以界線爲標準將來攔入車站迸運械必受牽制現爲新設捕房越界開溝二事斷難任彼越俎代謀爲一激成公民大憤羣起反對致生意外交涉誰任其咎合亟電陳伏求訓示祇遵

●米麥稅有豁免之望

要求豁免米麥稅代表祝蘭舫程杏坪二君日前赴寗面謁唐總理商議免稅情事當蒙唐總理慨念民艱立卽電致蘇州莊都督略謂據上海總商分會代表面稱米麥榷稅關碍民食懇請豁免等情查將來整頓財政必以加稅免厘爲目的米麥向無征榷該代表爲民請命亦屬實情應如何設法豁免希酌核示復云云

●示諭不收工匠

製造局李總理前日示諭云照得本局自上年光復之後因須赶造各種軍火添補工匠幼童人數頗多現在各廠均已敷用足額不能再添所有各處報效之工匠幼童自示之後一律不收合行示諭云云

●發給海軍號衣

民國海軍兵艦自從光復以來所有各艦弁兵水手人等號衣均未製給現甫置就藍布號衣後有長方披肩一方上嵌白線茲由海軍司令部已於前日將駐泊本埠浦江之各艦一律發給穿換矣

●飭拿形迹可疑之犯

滬城石皮弄同安坊中之王全綱家被匪行刧報經各署令飭兵警分投查拿各情已紀前報茲有著名流氓陸小狗高阿二王大新等專在城中一帶拆梢生事商民受害不淺前晚陸等又在石皮弄要道交頭接耳情形可疑當被李君子仁經過目覩上前詰問陸等始揚長而去李卽據報告滬軍政府請爲拏辦陳都督令飭偵探科前往拘拿昨午後該偵探將高阿二一犯先行拘解執法科奉飭押候訊辦

●稟請派委軍法長

滬軍福字敢死隊司令長劉福彪在滬軍政府軍法司具稟聲稱本隊軍士衆多亟應設一軍法長專司軍法事宜等因軍法司正長蔡治民君查得本科二等科員李大鈞係浙江審判廳研究所優等畢業學員曾任甯波審判廳法佐官自本科到差以來已將四月辦理克稱厥職堪以前往接任昨已稟准陳都督給以委任狀卽日蒞營任事

●給獎鼓勵

滬防全軍統領李英石君以前駐道署台兵因索餉鬧事之時查有現辦閔行步隊第六營管帶師德貴適在是處得以竭力彈壓不致釀成巨禍頗爲出力自應獎勵故於前日頒塡最優等獎牌一道以示鼓勵云

●教育實進會紀事

私塾改良會自上年十月遷移會所於新北門內振武台舊址改易名稱爲國民教育實進會聯絡各省一致進行以作共和國普及教育之補助機關附設小學校妥訂章程務求確合國民教育之宗旨今年學生頗盛並每逢星期日設立改良社會宣講所聽者常有一二百人講者每期三四人茲定於三月三十一號卽陰歷二月十三日下午二時在該會開會補發上年在會各校溯等小學生畢業文憑並於是日卽繼續開議事會云

●工商勇進黨複選紀事

工商勇進黨於三月念四日在張園開越舉職員會被選者六十八人已誌本報念七日又在事務所開複選職員會公舉正副首領及公推各科職員到會者五十八人黃磋玖君得二十票當選爲正首領王博謙君得二十四票徐乾麟君得十七票汪麟閣君得十六票孫玉聲君得十六票當選爲副首領陸君路君得十六票爲總務科長其餘各員分科任事總務科虞慕良沈李舟張笏卿杜幹臣諸君担任評議科王河屏孫鹿萍張無塵章佩乙俞達夫陸蘭修鄭貞吉秦鐵珊李左民王梅僧諸君擔任交通科經潤山馮永康林檀浦葛勝郞芳孟松諸君擔任調查科何秋士王仲法蔡星琪沈渭卿黃薰南任調梅王禮堂黃二南高信孚許子瀚諸君擔任文牘科張公威陶甲三林炎圃嚴勵常諸君担任會計科顧少鳳盧少堂邱子靑諸君担任營業科王葆福黎集雲潘慶齋湯心源陳銳如沈麟生蔡範卿丁伯棠孫鴻達項松茂王雲章諸君担任理事科徐仁才楊子飛朱馥棠潘小洲宜俊侯諸君担任各科章程由評議科開會議決再行宣布惟正首領黃君再四推辭由衆竭力贊成黃君當場宣布暫任六個月云

本地瑣事

城內

●圖翻舊案之批示

張福山投上海地方檢察廳呈訴張瑞昌串同張桐久等盜賣祖坟平塚掘棺等情昨經檢察廳批示云據訴不服理由第一以田縣令僅斷令將田價及田單呈繳給領而不定張瑞昌一干人等以絞立決之罪卽不得謂之持平此等措詞毋乃强詞奪理不免失當官吏聽斷所以持兩造之平如其一面之詞可以偏聽則張瑞昌等所訴亦非毫無理由也該民以田縣令偏聽所訴一面之詞卽爲不當是也殊不知既可偏聽此面亦可偏聽彼面設田縣令當時偏聽張瑞昌一面之詞而坐該民等以反坐之罪在張瑞昌一面何嘗不謂爲持平據此以推可知第一理由之非充分也第二理由以上海當時未設審判廳上訴之制度斷難依法辦理似也但前清律例雖無上訴名詞實有上控機關查前淸制度縣以上有府有道有司有督撫有大理院判決不服何嘗不可以層遞上控計自前淸宣統元年七月十八日上海縣判決以後迄今二年有餘並未上控今乃圖翻前案並謂當時未定上訴期間卽不能繩從前手續據此以言則上海縣從是年七月十八日以後之案可以全行翻異矣裁判不確定爲訴訟上之大病故訴訟法必以期間限制之此等判決二年有餘之案至今猶不視爲確定是以前淸律例無是項規定卽可以翻異之理由推而至十年百年之案同一可以翻異本廳未敢承認該民人旣知法律不溯旣往爲大原則則前淸上海縣斷結數年後之案豈尙有可以溯及之効力耶况一事不能再理亦爲訴訟上原則之一種在本廳受理各案如果不服儘可於法庭上訴期間上訴不能再理而謂前淸斷結數年之案可以翻異再理乎本廳尤不敢主張也第三理由援引新刑律第二百五十三條斷定張瑞昌等以發掘祖坟之罪並謂此案不屬民事亦似也但上海縣原斷非令張瑞昌等將地價及田單呈繳給領乎此非民事判斷而何也如以爲有罪則前淸律例之絞立決較重於新刑律之無期徒刑何待有新刑律二百五十三條之規定而罪始成立如其無罪雖有前項條文則與此案無關也總之此案經前上海縣斷結後二年有餘該狀所引刑事訴訟法第二百八十六條聲明再議本廳按照二百八十八條第一項駁爲聲明期間已過得駁回之至此案張瑞昌等應繳出之地價田單着邀同族衆遵照前上海縣原斷交割清楚由兩造各舉代表呈明本廳將以前交案之單契串共十二紙領回具結完案如此中尙有糾葛未清著仍以民事逕赴審判廳訴追可也

南市

●協提同黨

邇有人將假質銀鐲在各典當質錢稍不留意卽受其朦混前日又有無賴王阿寶持鐲一副向陸家浜鑑泰典求質當被典夥吳壽之識破立卽扣住送南區控究旣而合順質店夥王仁卿亦扭陸潘氏至區控訴前情據云已經受愚六次請爲究辦旋據王阿寶供出同黨陸少帆等在川沙孫小橋地方張友闗家製就取來當卽一併移送警務長預審後移解上海地方檢察廳訊辦昨日奉派司法警察帶王至南區協提住居南碼頭有志里之同黨陸少帆同妻顧氏並搜出僞鐲四副帶回解案訊辦

●限交客帳

販鷄鴨人蔣品章昨扭逃夥林東生至南區控被吞沒客帳洋三百十一元小洋二百九十三角逃逸無踪今在甯波尋回求追等情移經陳裁判訊據林供收過洋一百六十餘元餘均推顧判交保先交洋一百元三月內再繳一百元餘限端午節遞清

英租界

●僞金飾案注消

通州仁大典當夥范斯盛因携帶裴天寶楊慶和兩銀樓牌號之僞金飾來滬至英租界河南路楊慶和銀樓掉換金飾經櫃夥陳仲章察係僞造報由捕房飭探將范拘送公堂訊係當滿之貨判令存洋一百元作保當將當簿撤案訊核在案昨由捕房解廨經讞員會同英康副領事復訊范將當簿呈案請察中西官以旣非假造判令將案注銷存洋發還僞金飾充公

●失火事屬可疑

昨報記公共租界西棋盤街一百四十一號空房失愼延及民利公司稍受損失等情一則茲悉事後經捕頭飭中西包探前往査得民利公司開張迄今曾肇小火一次且甫於陽歷正月二十四日保有險銀二千兩查其後墻掘有一洞與空屋毘連其火顯係該公司中人所縱故將該經理陸文炳副經理汪仲臣司帳佘梓芹拘入捕房捕頭卽命收押候解送公堂請究

●押候提回訊辦

前日上午有身穿軍服之夏阿才(夏德標)攜有男女狐嵌綢皮衣及銀飾數十件向虹口吳淞路某押店求質被包探查獲拘入捕房昨晨解送公堂奉王襄讞會同英翰副領事研訊據夏阿才供稱向在蘇州第六標一營管官韓克瑜排長吳世昌隊下充當兵士惟此項衣飾於二十七日晚間在蘇州閶門馬路晉豐當鋪門首拾得幷非搶來求察中西官核供會商之下以事出內地判夏阿才還押捕房贓物暫存候函致蘇州地方檢察廳俟來文提歸訊辦

法租界

●願將房地作抵

法商邵厳控周兆祥將平房十一間及地契央地保莫愼生抵借去銀三千三百八十八兩逾期已久本利無著請追周供認欠洋屬實惟一時無力情願將房地作抵中西官判交保候覆訊

●限期賠償車件

黃包車公司控袁國民租去車七十五輛失去號衣車墊油衣等物除去押櫃外尙須賠洋一百九十二元請追袁供物由各車夫遺失無力照賠官判交保出外限一月賠洋一百二十元

美租界

●日人醉鬧

日本人某甲前晚乘醉在南潯路胡鬧擊碎二十一號糖食店之玻璃窗由二百三十四號捕向阻不服翮經他捕到來幫同獲送捕房押至昨晨解日領事署請辦

●覺起拾遺

密勒路瑞倫絲廠女工珍鳳昨在廠中拾得現洋數元有同廠女工刑謝氏承認遺失向索衝突被捕併送巡捕解廨收押候訊

彭壽堂第一家始創眞正順氣化痰止咳四寶半夏露眞實功效比衆不同各省託辦必須由郵局發一信函通知爲感

半夏露 包愈咳嗽 永遠斷根

[illegible]

大瓶二元 小瓶一元二角五分 每打二十元 每打十二元

善治耳聾

彭壽堂藥房眞正第一家始得異法即愈耳聾丸○立服立愈○假冒甚多○購者宜愼○遠方託滬友代辦最妙或郵局亦可

凡患耳聾者因腎水下虧相火上炎成鬱火傷肝以致耳聾目昏視聽不靈皆因陰虧陽僭而其病原尤在氣虧血不能流通呼吸不能靈提氣逆則血火向上故有耳鳴耳脹耳聾耳痛言語不開等症本堂起首創製異傳秘方加工精是丸專治一切耳內之症無論男女老少兩耳重聽雖二三十年老症服之立見奇效轉聾爲聰補眞陰生津液攝納浮陽除退血熱重者三大盒輕者一大盒全愈妙在神清氣爽身體強健永無復發之患眞乃天下治耳之第一奇藥也近有仿冒幸勿受愚每盒四元中盒二元小盒一元雙料加倍取效更速惟兩耳挖損受傷常流膿水另採珠黃吹耳散即愈每瓶五角雙料一元賜顧認明上海拋球場南首河南路七號洋房 1112

上海商務印書館發行

中學校用 算學教科書

●算術

中學算術教科書	八角
中學算術新教科書 二冊	一元五角
中學數學教科書 二冊	八角五分

●代數

最新中學教科書 代數學 二冊	二元四角
代數學 二冊	一元五角
温德華士代數學	一元六角
初等代數學	一元
審定新式 初等代數學	一元二角
小代數學	七角五分
代數學新教科書 二冊	一元五角
大代數學講義	三元

●幾何

平面幾何學教科書	八角
新編 初等幾何學教科書	二角五分
實用幾何學初步	三角
最新中學教科書 平面幾何學	一元三角
最新中學教科書 立體幾何學	一元
平面幾何學新教科書	八角
立體幾何學新教科書	三角

●三角

最新中學教科書 三角術	一元三角
新編 初等三角法教科書	二角五分
新撰平面三角法教科書	六角
平面三角法新教科書	八角
球面三角法新教科書	六角
中等平三角教科書	七角五分

小說月報 第九期 第十期 出版

本報向蒙海內大雅歡迎不脛而走其價値無待贅言惟是軍興以來出版稍遲各界紛函紛詢良用歉然茲特趕速編譯現第九期第十期已業出版第十一期第十二期亦已付印准新歷三月中出版第三年第一期即賡續而下內容豐富名作甚多短篇小說及詩詞筆記尤多關係時事之作能引起讀者興趣

價目 每册售洋一角五分外埠加郵費三分全年十二册洋一元五角半年六册洋八角郵費在外

上海商務印書館發行

商情

匯票 昨日各國匯票價目照錄於左

大條銀二六八一二五合英京二先令七辦士二六八七五
匯豐現盤二先令七辦士八一二五合上海銀一兩
英倫電匯二先令七辦士八七五
英倫四個月電匯二先令八辦士零六二五
銀行買進四個月匯票二先令八辦士三七五
銀行買進六個月匯票二先令八辦士五六二五
四個月定貨帶根匯票二先令八辦士半
六個月定貨帶根匯票二先令八辦士六八七五
印度匯票一百九十八羅比合上海銀一百兩
法國電匯三法郎三四半合上海銀一兩
法國四個月電匯三法郎四零半
德國電匯二馬克七一合上海銀一兩
德國四個月電匯二馬克七七
美國電匯金洋六十四元半合上海銀一百兩
美國四個月電匯六十六元三七五
日本電匯日洋百元合上海銀七十七兩二五
香港電匯每洋合上海銀七錢二分八七五

銀市 十一日各銀行市面如左

英洋	開盤七錢四分四厘七半	收盤七錢四分四厘七半
銀拆	開盤借	收盤借 挂牌借 轉賬借
標金	開盤三百六十七兩	收盤三百六十七兩

金市 昨日金價如左

現貨標金	每條三百七十兩
足赤條金	三百七十八兩
沙金合赤	三百八十兩

股票 昨據交通公司報告股票現盤如左

開平	買	每股七十六兩
臺格蒂	賣	十三兩五錢
斯呢王	賣	念兩
公和祥	又	八十七兩
英搭華	買	六兩五錢

錢市 昨日銀銅圓錢價如左

龍洋	七錢四分四厘
英洋	七錢四分四厘七五
本洋	九錢
小洋	六錢四分三厘五
銀拆	借
洋找	七錢二分五
錢找	一千
衣牌	一千三百三十文
銅元	一百七十八千五百
市錢	一百五十千文

絲市 昨日洋莊絲交如左

達昌洋行買袁世凱牌頭二三號白經十五担每担五百八十兩至五百六十兩又買神駒牌頭二三號大經六十担每担五百六十兩至五百四十兩泰和洋行買黑馬牌頭二三號大經十四担每担五百六十兩至五百四十兩公平洋行買藍龍飛馬二牌頭號二號花經五十九担每担六百十二兩五錢至五百六十二兩五錢禮和洋行買頭二三號灰絲一百四十担每担一百四十五兩至一百十五兩百利洋行買頭號灰絲一百三十五担每担一百四十五兩至一百三十五兩

糧食 今天陰雨到貨更稀滬南高機米價一致又增高角許云茲將開出各價列左

北幫高機白米	每石八元五角半至八元一角
南幫高機白米	八元二角至七元八角
常幫高白米	八元一角至七元七角
珠角雙轉米	七元七角至七元三角
高機白通元	八元至七元五角
高機白陰元	七元六角至七元一角
高機白洋尖	八元二角至七元五角
高機白杜尖	七元九角至七元四角
蘇同高白米	七元九角至七元五角
錫幫白米	八元至七元六角
周莊高白米	七元六角至七元三角
楓涇高白米	七元四角至七元
頂高小麥	五元一角
次小麥	四元二角

油荳 昨日滬南零星館開之油價如左

船牛荳油	每担九兩五錢半
青中餅	二兩一錢八六
洋青荳	二兩二錢六

麵粉 日來客幇銷路甚滯價故逐步降跌茲將昨開各價列左

紅日當天	一兩六錢五分
黃金錢	一兩六錢六分
黃牛牌	一兩六錢三分
駱駝牌	一兩六錢七分
白蓮花	一兩六錢五分
塔鹿	一兩六錢七分
四人中	一兩六錢七分
電燈牌	一兩七錢三分
(以上均係花旗粉)	
兵船	一兩六錢五分
綠三鹿	一兩六錢四分
火車	一兩六錢四分
日月	一兩六錢四分
綠雙馬	一兩六錢五分
綠天字	一兩六錢九分
綠三羊	一兩六錢九分
紅三羊	一兩六錢
老車牌	二元二角八分
(以上均係本廠粉)	

本廠紗 昨市各牌紗價如左

十六支紅團龍大包	一百零八兩二五
又 鐵毛	一百零八兩
又 雙虎	一百十兩
又 三扇	一百零九兩
又 紅龍	一百零七兩
又 天官	一百零九兩五
又 丹鳳	一百零七兩
又 火車	一百十兩五錢
又 月季	一百零七兩五
又 雪龍	一百零六兩五
又 雪鶴	一百零七兩五
又 水月	一百十兩零五
又 胭脂虎	一百十兩
又 雙龍	一百十五兩
又 日光	一百十兩
又 財神	一百零五兩

上海郵政局每日截止收信時刻表

○無更改之單

寄往何處	由	截止收信時限
新開河 北新鎮 崇明 堡鎮 廟鎮	小輪	上午八點半
川沙 南匯	脚划船	上午六點
奉賢 新場	民船	上午六點
大團 周浦 大場	專差	上午六點
蘇州 無錫 常州 南京 鎮江	火車	上午六點 十一點
南翔 嘉定 眞義 崑山 蘇州 無錫 常州 安亭	火車	上午六點 下午三點
黃渡 唯亭 洛社 方泰 滸關 望亭 石塘灣 菉葭浜 沙頭 陳墓 眞茹 劉河 外岡 太倉 巴城 羅店 常熟 橫林 甪直 蓬閣 茜墩	火車	上午六點
松江 楓涇 莘莊 長安 硤石 杭州 盛澤 嘉興 桐鄉	火車	上午六點 十一點 下午二點半
嘉善 王店 臨平 石門 石門灣 龍華 塘棲	火車	上午六點鐘 下午二點半
筧橋 亭林 周王廟 張堰 莊家行 章練塘 泗涇 七寶	火車	上午六點鐘
泰興 如皋 張皇港	輪船	下午九點鐘
黃州 黃石港 蘄州 武昌縣	火車 到南京轉船	上午十一點
南橋 閔行 洙涇 平湖 杜家行	小輪	上午八點 十一點鐘
青浦 朱家角 重固 白鶴港	小輪	上午八點鐘
吳淞	火車	上午七點 十一點 下午三點
江灣	火車	上午十一點 下午三點
寶山	火車 專差	上午十一點
洋涇	小輪	上午十一點
湖州 南潯 雙林	小輪	上午十一點
菱湖 甯波 定海	輪船	下午三點鐘
讀海 崇海 海門	輪船	下午九點鐘

○有更改之單○

寄何處	輪船名	每日截止時刻
香港 廣東	公司 三十	下午三點
歐洲	公司 又	下午六點
長江	金陵 又	晚九點
威海 烟台 天津	塘沽 連順	又
膠州 牛莊	和生 又	又
福州	海晏 又	又
滿洲	公司卅一	上午七點半
青島	西江 又	早八點半
威海 烟臺 大津	順京 又	上午八點
汕頭 廈門	河口 又	又
香港 廣東	陵安 又	又

若有信件等遲誤寄遞即可來函本總局郵務長代查以免延誤

進口輪船

▲舊歷二月十一日禮拜五

金陵	由長江	太古
南陽丸	由長江	日清
春日丸	由長崎	郵船
新北京	由甯波	太古
甯紹	由甯波	甯紹

出口輪船

▲舊歷二月十二日禮拜六

和生	開往牛莊膠州	怡和
西江	晚往青島烟台天津	亨寶洋行
大福丸	開往長江	日清
春日丸	開往日本各埠	郵船
平安	開往穿山定海	平安
永利	晚往舟山石浦海門	越東公司
連陞	開往烟臺天津	怡和
海晏	開往福州	招商
臨安	晚往香港廣東	太古
金陵	開往長江	太古
江天	開往甯波	招商
甬興	開往甯波	寧紹

▲舊歷二月十三日禮拜日

神戶丸	開往大連	郵船
丹波丸	開往門司神戶四日市濱橫國美	郵船會社
桂林	開往烟台牛莊	太古

▲舊歷二月十四日禮拜一

聯益	開往長江	太古
江裕	開往長江	招商

▲舊歷二月十五日禮拜二

安平	開往穿山定海石浦海門	平安洋行
廣利	開往香港廣東	招商
德生	開往膠州	怡和
隆和	開往長江	怡和
財生	開往汕頭香港廣東	怡和洋行
塘沽	開往膠州	亨寶
築后丸	開往日本等埠	郵船
西京丸	開往大連	郵船

▲舊歷二月十六日禮拜三

可貴	開往穿山舟山	錦章
熱田丸	開往香港歐州	郵船

日本郵船會社

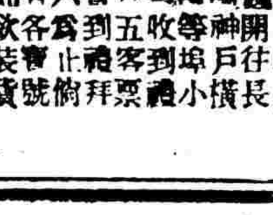

啓者本公司春日丸輪船准二月十二禮拜六上午八點鐘開往長崎神戶橫濱等埠收客到五點鐘止[illegible]如有各客欲裝貨物者早臨本會社購票裝貨爲荷 日本郵船株式會社啓